



รายงานผลการติดตามและประเมินผล
แผนพัฒนาท้องถิ่น
(พ.ศ. ๒๕๖๑ - ๒๕๖๕)
ประจำปีงบประมาณ ๒๕๖๓

องค์การบริหารส่วนตำบลป่าไถ่
อำเภอปากท่อ จังหวัดราชบุรี



ประกาศองค์การบริหารส่วนตำบลป่าไถ่
เรื่อง รายงานการติดตามและประเมินผลแผนพัฒนาองค์การบริหารส่วนตำบลป่าไถ่
ประจำปีงบประมาณ พ.ศ. ๒๕๖๓
การติดตามและประเมินผลโครงการเพื่อความสอดคล้องแผนพัฒนาท้องถิ่น
การติดตามและประเมินผลยุทธศาสตร์เพื่อความสอดคล้องแผนพัฒนาท้องถิ่น
ขององค์การบริหารส่วนตำบลป่าไถ่ ประจำปีงบประมาณ พ.ศ. ๒๕๖๔

ด้วยคณะกรรมการติดตามและประเมินผลแผนพัฒนาองค์การบริหารส่วนตำบลป่าไถ่ ได้ดำเนินการติดตามและประเมินผลแผนพัฒนาองค์การบริหารส่วนตำบลป่าไถ่ ประจำปีงบประมาณ พ.ศ.๒๕๖๓ พร้อมการติดตามและประเมินผลโครงการเพื่อความสอดคล้องแผนพัฒนาท้องถิ่น และการติดตามและประเมินผลยุทธศาสตร์เพื่อความสอดคล้องแผนพัฒนาท้องถิ่น ขององค์การบริหารส่วนตำบลป่าไถ่ ประจำปีงบประมาณ พ.ศ.๒๕๖๔ ตามระเบียบกระทรวงมหาดไทย ว่าด้วยการจัดทำแผนพัฒนาขององค์กรปกครองส่วนท้องถิ่น ๒๕๔๘ ข้อที่ ๒๙ และระเบียบกระทรวงมหาดไทย ว่าด้วยการจัดทำแผนพัฒนาขององค์กรปกครองส่วนท้องถิ่น (ฉบับที่ ๓) พ.ศ.๒๕๖๑ ข้อ ๑๒ ได้กำหนดให้มีคณะกรรมการติดตามและประเมินผลแผนพัฒนาท้องถิ่น ดำเนินการติดตามและประเมินผลแผนและรายงานผลพร้อมความเห็นและข้อเสนอแนะจากการติดตามและประเมินผลแผนพัฒนาต่อผู้บริหารท้องถิ่น เพื่อผู้บริหารท้องถิ่นเสนอต่อสภาองค์กรปกครองส่วนท้องถิ่น และคณะกรรมการพัฒนาท้องถิ่น เป็นที่เรียบร้อยแล้ว พร้อมทั้งประกาศผลการติดตามและประเมินแผนพัฒนาท้องถิ่นให้ประชาชนในท้องถิ่นทราบในที่เปิดเผยภายในสิบห้าวันนับแต่วันที่ผู้บริหารท้องถิ่นเสนอผลการติดตามและประเมินผลดังกล่าว และต้องปิดประกาศไว้เป็นระยะไม่น้อยกว่าสามสิบวันโดยอย่างน้อยปีละหนึ่งครั้งภายในเดือนธันวาคมของทุกปี ซึ่งบัดนี้ นายกองค์การบริหารส่วนตำบลป่าไถ่ ได้เสนอต่อสภาองค์การบริหารส่วนตำบลป่าไถ่ และคณะกรรมการพัฒนาองค์การบริหารส่วนตำบลป่าไถ่เป็นที่เรียบร้อยแล้ว

ดังนั้น เพื่อเป็นการเผยแพร่ข้อมูลข่าวสารของทางราชการ องค์การบริหารส่วนตำบลป่าไถ่ จึงประกาศรายงานผลการติดตามและประเมินผลแผนพัฒนาองค์การบริหารส่วนตำบลป่าไถ่ ประจำปีงบประมาณ พ.ศ.๒๕๖๓ พร้อมการติดตามและประเมินผลโครงการเพื่อความสอดคล้องแผนพัฒนาท้องถิ่น และการติดตามและประเมินผลยุทธศาสตร์เพื่อความสอดคล้องแผนพัฒนาท้องถิ่น ขององค์การบริหารส่วนตำบลป่าไถ่ ประจำปีงบประมาณ พ.ศ.๒๕๖๔ ให้ประชาชนทั่วไปได้รับทราบ

จึงประกาศให้ทราบโดยทั่วกัน

ประกาศ ณ วันที่ ๑๑ ธันวาคม พ.ศ. ๒๕๖๓

(นายสันติ สุวรรณสิงห์)
นายกองค์การบริหารส่วนตำบลป่าไถ่

รายงานผล

การติดตามและประเมินผลแผนพัฒนาท้องถิ่น (พ.ศ. ๒๕๖๑ - ๒๕๖๕)

ประจำปีงบประมาณ พ.ศ. ๒๕๖๓

และ

*การติดตามและประเมินผลโครงการเพื่อความสอดคล้องแผนพัฒนาท้องถิ่น

*การติดตามและประเมินยุทธศาสตร์เพื่อความสอดคล้องแผนพัฒนาท้องถิ่น

ขององค์การบริหารส่วนตำบลป่าไถ่

ประจำปีงบประมาณ พ.ศ. ๒๕๖๔

คำนำ

ระเบียบกระทรวงมหาดไทยว่าด้วยการจัดทำแผนพัฒนาขององค์กรปกครองส่วนท้องถิ่น พ.ศ. ๒๕๔๘ และ (ฉบับที่ ๒) พ.ศ. ๒๕๕๙ และ (ฉบับที่ ๓) พ.ศ. ๒๕๖๑ ได้กำหนดให้มีคณะกรรมการติดตามและประเมินผลแผนพัฒนาท้องถิ่น เพื่อดำเนินการติดตามและประเมินผลแผนพัฒนาท้องถิ่น โดยกำหนดแนวทางและวิธีการในการติดตามและประเมินผลแผนพัฒนาท้องถิ่น ดำเนินการติดตามและประเมินผลแผนและรายงานผลพร้อมความเห็นและข้อเสนอแนะ ซึ่งได้จากการติดตามและประเมินผลต่อนายกองค์การบริหารส่วนตำบล เพื่อให้ นายกองค์การบริหารส่วนตำบลเสนอต่อสภาองค์การบริหารส่วนตำบล อย่างน้อยปีละหนึ่งครั้ง ภายในเดือน ธันวาคม ของทุกปี

คณะกรรมการติดตามและประเมินผลแผนพัฒนาองค์การบริหารส่วนตำบลป่าไถ่ ได้มีการติดตามและประเมินผลแผนพัฒนาองค์การบริหารส่วนตำบลป่าไถ่ ประจำปีงบประมาณ ๒๕๖๓ ซึ่งประกอบด้วย การติดตามผลการดำเนินงานโครงการกิจกรรมตามแผนพัฒนาท้องถิ่น (พ.ศ.๒๕๖๑ - พ.ศ.๒๕๖๕) ประจำปีงบประมาณ ๒๕๖๓ การติดตามและประเมินผลยุทธศาสตร์เพื่อความสอดคล้องแผนพัฒนาท้องถิ่น และการติดตามและประเมินผลโครงการเพื่อความสอดคล้องแผนพัฒนาท้องถิ่นขององค์การบริหารส่วนตำบลป่าไถ่ ประจำปีงบประมาณ ๒๕๖๔ ทั้งใช้การบันทึกข้อมูลในระบบสารสนเทศการจัดการเพื่อการวางแผนและติดตามประเมินผลการใช้งบประมาณขององค์การบริหารส่วนตำบลป่าไถ่ (e-plan) และแผนการดำเนินงานประจำปีงบประมาณ ๒๕๖๓ เป็นเครื่องมือหลักในการติดตาม พร้อมทั้งนำเสนอความคิดเห็นและข้อเสนอแนะที่เป็นประโยชน์ต่อการพัฒนาท้องถิ่น เพื่อเป็นแนวทางปรับปรุงให้นโยบายสามารถดำเนินการได้บรรลุเป้าหมายและมีประสิทธิภาพ และเพื่อให้เกิดประโยชน์สูงสุดแก่ประชาชนในท้องถิ่น

องค์การบริหารส่วนตำบลป่าไถ่

สารบัญ

หน้า

คำนำ

สารบัญ

ส่วนที่ ๑ บทนำ

- | | |
|---|---|
| ๑. ความสำคัญของการติดตามและประเมินผล | ๑ |
| ๒. วัตถุประสงค์ของการติดตามและประเมินผล | ๒ |
| ๓. ขั้นตอนการติดตามและประเมินผล | ๒ |
| ๔. เครื่องมือการติดตามและประเมินผล | ๕ |

ส่วนที่ ๒ การติดตามและประเมินผล

- | | |
|---|----|
| ๑. สรุปผลการติดตามและประเมินผล ปีงบประมาณ พ.ศ. ๒๕๖๓ | ๙ |
| ๑.๑ ยุทธศาสตร์การพัฒนา ปีงบประมาณ พ.ศ.๒๕๖๓ | ๙ |
| ๑.๒ การวางแผน | ๑๔ |
| ๑.๓ การจัดทำงบประมาณ | ๑๕ |
| ๑.๔ รายละเอียดโครงการในข้อบัญญัติงบประมาณรายจ่ายประจำปี | ๑๖ |
| ๑.๕ การใช้จ่ายงบประมาณ | ๒๕ |
| ๑.๖ รายงานสรุปผลการดำเนินงาน ปี ๒๕๖๓ | ๓๑ |

ส่วนที่ ๓ ผลการวิเคราะห์การติดตามและประเมินผล

- | | |
|---|----|
| ๑. ผลการพิจารณาการติดตามและประเมินผลยุทธศาสตร์เพื่อความสอดคล้องแผนพัฒนาท้องถิ่น | |
| ๑.๑ สรุปผลคะแนนประเมินยุทธศาสตร์เพื่อความสอดคล้องแผนพัฒนาท้องถิ่น (ปีงบประมาณ ๒๕๖๔) | ๕๑ |
| ๒. ผลการพิจารณาการติดตามและประเมินผลโครงการเพื่อความสอดคล้องแผนพัฒนาท้องถิ่น | |
| ๒.๑ สรุปผลคะแนนประเมินผลโครงการเพื่อความสอดคล้องแผนพัฒนาท้องถิ่น (ปีงบประมาณ ๒๕๖๔) | ๕๔ |
| ๓. สรุปผลการพัฒนาท้องถิ่นในภาพรวม | |
| (๑) การวัดผลในเชิงปริมาณและเชิงคุณภาพ | ๕๙ |
| (๑.๑) การวัดผลในเชิงปริมาณ (Quantity) | ๕๙ |
| (๑.๒) การวัดผลในเชิงคุณภาพ (Quality) | ๖๑ |
| - ผลการตอบแบบสำรวจความพึงพอใจของประชาชน | |

ส่วนที่ ๔ ผลการติดตามและประเมินผลแผนพัฒนาตามแบบ ๑ และ ๓/๑

- | | |
|---|----|
| (แบบอื่นๆ : ตามคู่มือกรมส่งเสริมการปกครองท้องถิ่น) และการติดตามและประเมินคุณภาพแผนพัฒนา | ๗๕ |
|---|----|

ส่วนที่ ๑ บทนำ

๑. ความสำคัญของการติดตามและประเมินผล

การติดตาม (Monitoring) และ การประเมิน (Evaluation) เป็นกระบวนการที่แตกต่างกันมีจุดหมายไม่เหมือนกัน แต่กระบวนการทั้งสองมีความเกี่ยวข้องสัมพันธ์กัน และเมื่อนำแนวคิดและหลักการติดตามและประเมินผล (Monitoring and Evaluation) มาประสานใช้ด้วยกันอย่างเหมาะสม จะช่วยให้ผู้บริหาร พนักงาน ส่วนตำบล พนักงานจ้าง สมาชิกสภาองค์การบริหารส่วนตำบลป่าไถ่ สามารถกำกับดูแล ทบทวน และพัฒนางาน พัฒนาท้องถิ่นตามแผนงานโครงการได้อย่างมีประสิทธิภาพและประสิทธิผล การติดตามและประเมินผล แผนพัฒนาท้องถิ่นองค์การบริหารส่วนตำบลป่าไถ่ จึงเป็นการติดตามผลที่ให้ความสำคัญ ดังนี้

๑. ผลการปฏิบัติงานของผู้รับผิดชอบแต่ละแผนงาน โครงการเพื่อการพัฒนาองค์การบริหารส่วนตำบลป่าไถ่ หรือกิจกรรมต่าง ๆ ที่ดำเนินการหรือไม่ได้ดำเนินการตามแผนพัฒนาท้องถิ่นที่กำหนดไว้หรือไม่ รวมทั้งงบประมาณในการดำเนินงาน

๒. ผลการใช้ปัจจัยหรือทรัพยากรต่าง ๆ ในการพัฒนาองค์การบริหารส่วนตำบลป่าไถ่ ตรวจสอบดูว่า แผนงาน/โครงการเพื่อพัฒนาได้รับปัจจัยหรือทรัพยากรทั้งด้านปริมาณ และคุณภาพตามระยะเวลาที่กำหนดไว้หรือไม่อย่างไร

๓. ผลการดำเนินงาน ตรวจสอบว่าได้ผลตรงตามเป้าหมายที่กำหนดไว้หรือไม่เพียงใด มีปัญหาอุปสรรคอะไรบ้าง ทั้งในด้านการจัดแผนพัฒนาท้องถิ่น การดำเนินการตามแผนงานและโครงการเพื่อการพัฒนาท้องถิ่น และขั้นตอนต่าง ๆ ในการดำเนินการตามโครงการเพื่อการพัฒนาท้องถิ่น

๔. ความสำคัญของการติดตามและประเมินผลเป็นเครื่องมือสำคัญในการทดสอบผลการดำเนินงาน ตามภารกิจขององค์การบริหารส่วนตำบลป่าไถ่ ว่าดำเนินการได้ตามเป้าหมายที่กำหนดไว้หรือไม่ ทำให้ทราบและกำหนดทิศทางการพัฒนาได้อย่างเป็นรูปธรรมและเกิดความชัดเจนที่จะทำให้ทราบถึงจุดแข็ง (strengths) จุดอ่อน (weaknesses) โอกาส (opportunities) ปัญหาหรืออุปสรรค (threats) ของแผนพัฒนาท้องถิ่น โครงการ/กิจกรรมต่าง ๆ ซึ่งอาจเกิดจากผู้บริหาร สมาชิกสภา ปลัด / รองปลัดองค์การบริหารส่วนตำบลป่าไถ่ ผู้บริหารระดับหัวหน้าสำนัก / ผู้อำนวยการกอง บุคลากรขององค์การบริหารส่วนตำบลป่าไถ่ สภาพพื้นที่และผู้มีส่วนเกี่ยวข้องเพื่อนำไปสู่การปรับปรุงแผนงาน โครงการพัฒนาให้เกิดความสอดคล้องกับสภาพพื้นแวดล้อมในสังคม ภายใต้ความต้องการและความพึงพอใจของประชาชนตำบลป่าไถ่

บทสรุปของความสำคัญก็คือ ในการไปสู่การวางแผนการพัฒนาในปีต่อ ๆ ไปเพื่อให้เกิดผลสัมฤทธิ์เชิงคุณค่าในกิจการสาธารณะมากที่สุดและเมื่อพบจุดแข็งก็ต้องรับดำเนินการและจะต้องมีความสุขรอบคอบในการดำเนินการขยายโครงการ งานต่าง ๆ ที่เป็นจุดแข็งและพึงรอโอกาสในการเสริมสร้างให้เกิดจุดแข็งนี้ และเมื่อพบปัญหาและอุปสรรคก็ต้องตั้งรับให้มั่น รอโอกาสที่จะดำเนินการและตั้งมั่นอย่างสุขุมรอบคอบพยายามลดถอยสิ่งที่เป็นปัญหาและอุปสรรค เมื่อพบจุดอ่อนต้องหยุดและถดถอยปัญหาลงให้ได้ ดำเนินการปรับปรุงให้ดีขึ้นตั้งรับให้มั่นเพื่อรอโอกาสและสุดท้ายเมื่อมีโอกาสก็จะต้องใช้พันธมิตรหรือผู้มีส่วนได้เสียในองค์การบริหารส่วนตำบลป่าไถ่ ให้เกิดประโยชน์เพื่อดำเนินการขยายแผนโครงการ งานต่าง ๆ พร้อมการปรับปรุงและเร่งรับดำเนินการสิ่งเหล่านี้จะถูกค้นพบเพื่อให้เกิดการพัฒนาองค์การบริหารส่วนตำบลป่าไถ่ โดยการติดตามและประเมินผลซึ่งส่งผลให้เกิดกระบวนการพัฒนาอย่างเข้มแข็งและมีความยั่งยืน เป็นไปตามเป้าหมายประสงค์ที่ตั้งไว้ได้อย่างดียิ่ง

๒. วัตถุประสงค์ของการติดตามและประเมินผล

การติดตามและประเมินผลแผนพัฒนาท้องถิ่นที่มุ่งค้นหาแผนงาน/โครงการที่ได้ดำเนินการไปแล้วว่าสิ่งใดควรดำเนินการต่อไปตามวัตถุประสงค์ของแผนงาน/โครงการ หรือศึกษาระหว่างดำเนินการตามโครงการเพื่อการพัฒนาท้องถิ่นว่ามีปัญหาใดควรปรับปรุงเพื่อการบรรลุเป้าหมาย ติดตามและประเมินแผนงานโครงการเพื่อการพัฒนาท้องถิ่นที่ไม่ได้ดำเนินการเป็นเพราะเหตุใด เกิดปัญหาจากเรื่องใด จึงได้กำหนดเป็นวัตถุประสงค์ได้ดังนี้

๑. เพื่อเป็นเครื่องมือในการบริหารราชการท้องถิ่นขององค์การบริหารส่วนตำบลป่าไถ่ ซึ่งจะช่วยตอบสนองภารกิจตามอำนาจหน้าที่ของหน่วยงานรวมทั้งปรับปรุงการปฏิบัติงานให้ดีขึ้น มีประสิทธิภาพและประสิทธิผล
๒. เพื่อให้ทราบความก้าวหน้าการดำเนินงานตามระยะเวลาและเป้าหมายที่กำหนดไว้ สภาพผลการดำเนินงาน ตลอดจนปัญหา อุปสรรคในการพัฒนาท้องถิ่นตามภารกิจที่ได้กำหนดไว้
๓. เพื่อเป็นข้อมูลสำหรับเร่งรัด ปรับปรุง แก้ไข ข้อบกพร่องของการดำเนินงานโครงการ การยกเลิกโครงการที่ไม่เหมาะสมหรือหมดความจำเป็นขององค์การบริหารส่วนตำบลป่าไถ่
๔. เพื่อทราบถึงสถานภาพการบริหารการใช้จ่ายงบประมาณขององค์การบริหารส่วนตำบลป่าไถ่
๕. เพื่อสร้างความรับผิดชอบของผู้บริหาร ปลัด / รองปลัด / ผู้บริหารระดับสำนัก / กองทุกระดับขององค์การบริหารส่วนตำบลป่าไถ่ ที่จะต้องผลักดันให้การดำเนินการตามแผนงาน / โครงการต่าง ๆ เป็นไปอย่างมีประสิทธิภาพบรรลุวัตถุประสงค์กับให้เกิดประโยชน์กับผู้มีส่วนได้เสีย ผู้มีส่วนเกี่ยวข้อง ประชาชนในตำบลป่าไถ่ ทั้ง ๕ หมู่บ้าน หรือสังคมส่วนรวมมากที่สุด
๖. เพื่อติดตามและประเมินผลการดำเนินงานตามตัวชี้วัดร้อยละความสำเร็จของปฏิบัติงานตามแผนงาน / โครงการของสำนัก / กอง / ฝ่ายต่าง ๆ ในปีงบประมาณ พ.ศ. ๒๕๖๓

๓. ขั้นตอนการติดตามและประเมินผล

ระเบียบกระทรวงมหาดไทยว่าด้วยการจัดทำแผนพัฒนาขององค์กรปกครองส่วนท้องถิ่น พ.ศ.๒๕๔๘ และแก้ไขเพิ่มเติม (ฉบับที่ ๓) พ.ศ.๒๕๖๑ ข้อ ๒๙ กำหนดว่า คณะกรรมการติดตามและประเมินผลแผนพัฒนาท้องถิ่นมีอำนาจหน้าที่ ดังนี้

- (๑) กำหนดแนวทาง วิธีการในการติดตามและประเมินผลแผนพัฒนา
 - (๒) ดำเนินการติดตามและประเมินผลแผนพัฒนา
 - (๓) รายงานผลและเสนอความเห็นซึ่งได้จากการติดตามและประเมินผลแผนพัฒนาต่อนายกองค์การบริหารส่วนตำบลป่าไถ่ เพื่อให้นายกองค์การบริหารส่วนตำบลป่าไถ่เสนอต่อสภาองค์การบริหารส่วนตำบลป่าไถ่ และคณะกรรมการพัฒนาท้องถิ่นพร้อมทั้งประกาศผลการติดตามและประเมินผลแผนพัฒนาให้ประชาชนในท้องถิ่นทราบในที่เปิดเผยภายในสิบห้าวันรายงานผลและเสนอความเห็นดังกล่าว และต้องปิดประกาศไว้เป็นระยะเวลาไม่น้อยกว่าสามสิบวันโดยอย่างน้อยปีละหนึ่งครั้งภายในเดือนธันวาคมของทุกปี
 - (๔) แต่งตั้งคณะอนุกรรมการหรือคณะทำงานเพื่อช่วยปฏิบัติงานตามที่เห็นสมควร
- ตามหนังสือ ที่ มท๐๘๑๐.๓/ว๒๙๓๑ ลงวันที่ ๑๕ พฤษภาคม ๒๕๖๒ เรื่อง ชักซ้อมแนวทางการทบทวนแผนพัฒนาท้องถิ่น (พ.ศ.๒๕๖๑ - ๒๕๖๕) ขององค์การบริหารส่วนท้องถิ่น ตามสิ่งที่ส่งมาด้วย ๔ แนวทางการพิจารณาติดตามและประเมินผลแผนพัฒนาท้องถิ่นตามระเบียบกระทรวงมหาดไทยว่าด้วยการจัดทำแผนพัฒนาขององค์กรปกครองส่วนท้องถิ่น พ.ศ.๒๕๔๘ แก้ไขเพิ่มเติม (ฉบับที่ ๓) พ.ศ. ๒๕๖๑ ได้กำหนดแบบให้

คณะกรรมการติดตามและประเมินผลแผนพัฒนาท้องถิ่นดำเนินการให้คะแนนตามเกณฑ์ที่กำหนดไว้ ซึ่งเป็นส่วนหนึ่งของการติดตามและประเมินผลแผนพัฒนา โดยดำเนินการให้แล้วเสร็จภายใน ๖๐ วัน นับแต่วันที่ประกาศใช้งบประมาณรายจ่าย ดังนี้

๑. แนวทางการพิจารณาติดตามและประเมินผลยุทธศาสตร์เพื่อความสอดคล้องแผนพัฒนาท้องถิ่น และ
๒. แนวทางการพิจารณาติดตามและประเมินผลโครงการเพื่อความสอดคล้องแผนพัฒนาท้องถิ่น

๑. การดำเนินการติดตามและประเมินผล

คณะกรรมการติดตามและประเมินผลแผนพัฒนาท้องถิ่น มีจำนวน ๑๑ คน ประกอบด้วย

- ๑) สมาชิกสภาองค์การบริหารส่วนตำบลป่าไถ่ที่สภาองค์การบริหารส่วนตำบลป่าไถ่รอบคัดเลือก จำนวน ๓ คน
- ๒) ผู้แทนประชาคมท้องถิ่นที่ประชาคมท้องถิ่นคัดเลือก จำนวน ๒ คน
- ๓) ผู้แทนหน่วยงานที่เกี่ยวข้องที่นายกองค์การบริหารส่วนตำบลป่าไถ่รอบคัดเลือก จำนวน ๒ คน
- ๔) หัวหน้าส่วนการบริหารที่คัดเลือกกันเอง จำนวน ๒ คน และผู้ทรงคุณวุฒิที่นายกองค์การบริหารส่วนตำบลป่าไถ่รอบคัดเลือก จำนวน ๒ คน

คณะกรรมการติดตามและประเมินผลแผนพัฒนาท้องถิ่นขององค์การบริหารส่วนตำบลป่าไถ่ ต้องดำเนินการให้การติดตามและประเมินผลแผนพัฒนาท้องถิ่นบรรลุวัตถุประสงค์ตามแผนพัฒนาท้องถิ่นสี่ปี ดังนี้

๑. ประชุมเพื่อกำหนดกรอบแนวทาง และวิธีการติดตามและประเมินผลแผนพัฒนาท้องถิ่นโดยการกำหนดกรอบ แนวทาง วิธีการ และห้วงเวลาให้เหมาะสมกับองค์การบริหารส่วนตำบลป่าไถ่
๒. ดำเนินการติดตามและประเมินพัฒนาท้องถิ่นตามกรอบแนวทาง วิธีการ และห้วงเวลาที่กำหนด โดยสามารถติดตามและประเมินผลได้ตลอดระยะเวลา
๓. รายงานผลและเสนอความเห็นซึ่งได้จากการติดตามและประเมินผลแผนพัฒนาท้องถิ่นต่อนายกองค์การบริหารส่วนตำบลป่าไถ่เพื่อดำเนินการต่อไป

๒. การกำหนดแนวทางและวิธีการ

คณะกรรมการติดตามและประเมินผลแผนพัฒนาท้องถิ่นขององค์การบริหารส่วนตำบลป่าไถ่ ได้กำหนดการแบ่งขั้นตอนเพื่อเป็นการกำหนดแนวทางและวิธีการสำหรับการติดตามและประเมินผลแผนพัฒนาขององค์การบริหารส่วนตำบลป่าไถ่ ดังนี้

๒.๑ การกำหนดวัตถุประสงค์และขอบเขตการติดตามและประเมินผล การการติดตามยุทธศาสตร์และโครงการเพื่อการพัฒนาท้องถิ่น จะเริ่มดำเนินการศึกษาและรวบรวมข้อมูลของโครงการที่จะติดตามว่ามีวัตถุประสงค์หลักอะไร มีการกำหนดการติดตามและประเมินผลไว้หรือไม่ (ซึ่งดูได้จากการกำหนดตัวชี้วัด : KPI) ถ้ากำหนดไว้แล้ว มีความชัดเจนเพียงใด ใครเป็นผู้รับผิดชอบ ใครเป็นผู้ใช้ผลการติดตาม เป็นต้น จากนั้นศึกษาว่าผู้ใช้ผลนำผลไปประโยชน์อย่างไรเมื่อใด ข้อมูลหลัก ๆ ที่ต้องการคืออะไร ต้องการให้รายงานผลอย่างไร มีข้อเสนอแนะในการติดตามผลอย่างไร ซึ่งการศึกษาดังกล่าวอาจใช้วิธีสัมภาษณ์และ/สังเกตแล้วนำผลที่ได้มากำหนดเป็นวัตถุประสงค์และ ขอบเขตในการติดตาม

๒.๒ วางแผนติดตามและประเมินผล จะนำวัตถุประสงค์และขอบเขตในการติดตามงานจาก ข้อ ๒.๑ มาวิเคราะห์ แล้วเขียนรายละเอียด ซึ่งประกอบด้วย ประเด็นหลัก ๆ คือ วัตถุประสงค์การติดตามแหล่งข้อมูล เวลาที่เก็บข้อมูล วิธีการเก็บรวบรวมข้อมูล และวิธีการวิเคราะห์ข้อมูล จากนั้นสร้างเครื่องมือซึ่งส่วนใหญ่จะเป็นแบบสัมภาษณ์หรือแบบสอบถาม กำหนดการทดลองและปรับปรุงเครื่องมือ

๒.๓ ดำเนินการหรือปฏิบัติตามแผนพัฒนาท้องถิ่น เป็นการดำเนินการตามวัตถุประสงค์และขั้นตอนที่ได้กำหนดไว้ ซึ่งสิ่งสำคัญที่ต้องการในขั้นนี้ คือ ข้อมูลจากแหล่งต่าง ๆ ดังนั้น แม้จะวางแผนพัฒนาท้องถิ่นไว้ดีแล้วข้อมูลที่มีคุณภาพเพียงใดก็ตามแต่ถ้าในเชิงปริมาณได้น้อยก็ต้องติดตามเพิ่มจนกว่าจะได้ครบถ้วนตามที่กำหนดไว้ตามแผนพัฒนาท้องถิ่น

๒.๔ การวิเคราะห์ข้อมูล เป็นการวิเคราะห์ตามวัตถุประสงค์ของการติดตามที่กำหนดไว้ แต่ละโครงการตามตัวชี้วัดที่กำหนดไว้ โดยอาจใช้วิธีการทางสถิติพื้นฐาน เช่น การแจกแจง ค่าร้อยละ ค่าเฉลี่ย ค่าเบี่ยงเบน มาตรฐาน จำนวน เป็นต้น หรืออาจใช้การวิเคราะห์แบบ Matrix การพรรณนาเปรียบเทียบ การเขียน Flow Chart การแสดงแผนภูมิแกนต์ (Gantt Chart) หรืออาจใช้หลาย ๆ วิธีประกอบกันตามความเหมาะสมของพื้นที่องค์การบริหารส่วนตำบลป่าไถ่

๒.๕ รายงานตามแบบแผนพัฒนาท้องถิ่นเป็นการรายงานให้ผู้เกี่ยวข้องทราบโดยรายงานตามแบบที่กำหนดไว้ตามแผนพัฒนาท้องถิ่น ทั้งนี้ การรายงานผลการติดตาม โครงการหนึ่ง ๆ อาจมีหลายลักษณะก็ได้ ตามความเหมาะสมขององค์การบริหารส่วนตำบลป่าไถ่ในการรายงานผลการติดตามโครงการอาจเขียนเป็นรายงานเชิงเทคนิคซึ่งประกอบด้วยก็ได้ ความเป็นมาของโครงการที่จะติดตามโดยสรุปวัตถุประสงค์และประโยชน์ที่คาดว่าจะได้รับจากการติดตาม ซึ่งจะปรากฏในส่วนที่ ๒ และส่วนที่ ๓

๒.๖ รายงานผล คณะกรรมการการติดตามและประเมินผลแผนพัฒนาท้องถิ่น รายงานผลและเสนอความเห็นซึ่งได้จากการติดตามและประเมินผลแผนพัฒนาขององค์การบริหารส่วนตำบลป่าไถ่ ต่อนายกองค์การบริหารส่วนตำบลป่าไถ่ เพื่อให้นายกองค์การบริหารส่วนตำบลป่าไถ่เสนอต่อสภาองค์การบริหารส่วนตำบลป่าไถ่ และคณะกรรมการพัฒนาท้องถิ่นขององค์การบริหารส่วนตำบลป่าไถ่ โดยอย่างน้อยปีละครั้งภายในเดือนธันวาคมของทุกปี

๒.๗ การวินิจฉัยสั่งการ การนำเสนอเพื่อให้เกิดการเปลี่ยนแปลง ปรับปรุง แก้ไขที่ดี หลังจากคณะกรรมการการติดตามและประเมินผลแผนพัฒนาขององค์การบริหารส่วนตำบลป่าไถ่ หรือผู้เกี่ยวข้อง ผู้มีอำนาจกระทำโดยตรงหรือเสนอรายงานตามสายบังคับบัญชาก็ได้ตามความเหมาะสมต่อนายกองค์การบริหารส่วนตำบลป่าไถ่

๓. การรายงานผล

คณะกรรมการติดตามและประเมินผลแผนพัฒนาขององค์การบริหารส่วนตำบลป่าไถ่ มีอำนาจหน้าที่ในการรายงานผลและเสนอความเห็นซึ่งได้จากการติดตามและประเมินผลแผนพัฒนาต่อนายกองค์การบริหารส่วนตำบลป่าไถ่ เพื่อให้นายกองค์การบริหารส่วนตำบลป่าไถ่เสนอต่อสภาองค์การบริหารส่วนตำบลป่าไถ่ และคณะกรรมการพัฒนาขององค์การบริหารส่วนตำบลป่าไถ่ โดยอย่างน้อยปีละหนึ่งครั้งภายในเดือนธันวาคมของทุกปี

ขั้นตอนการรายงานผล

ตั้งข้อสังเกต/รับทราบ/เสนอความเห็น

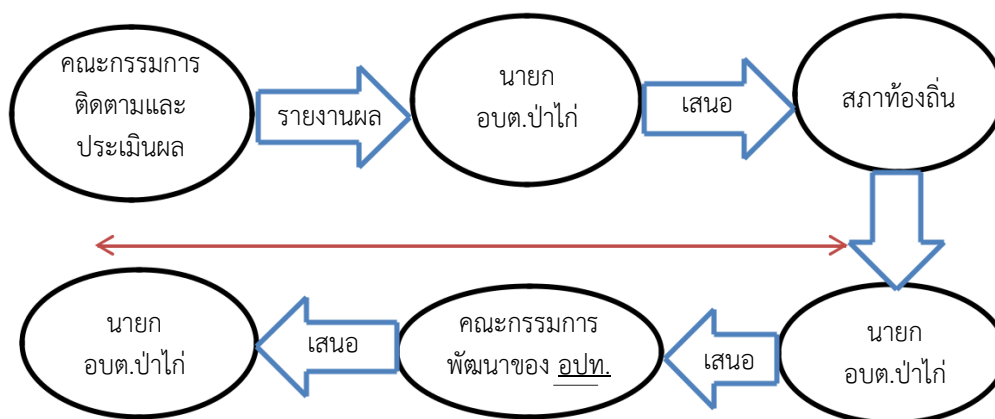

ประกาศผลการติดตามและประเมินผลแผนพัฒนาให้ประชาชนในตำบลป่าไถ่ทราบในที่เปิดเผยภายในสิบห้าวัน นับแต่วันรายงานผลและเสนอความเห็นดังกล่าวและต้องปิดประกาศไว้เป็นระยะเวลาไม่น้อยกว่าสามสิบวัน

ตั้งข้อสังเกต/รับทราบ/เสนอความเห็น

๔. เครื่องมือการติดตามและประเมินผล

เครื่องมือการติดตามและประเมินผลแผนพัฒนาท้องถิ่น (Monitoring and evaluation tools for local development plans) เป็นสิ่งของ วัสดุอุปกรณ์หรือเทคนิควิธีการที่คณะกรรมการติดตามและประเมินผลแผนพัฒนาองค์การบริหารส่วนตำบลป่าไถ่ ใช้ในการเก็บข้อมูลการติดตามผลรวมทั้งโดยการพิจารณาเลือกใช้เครื่องมือและเทคนิควิธีการที่คณะกรรมการติดตามและประเมินผลแผนพัฒนาท้องถิ่นได้คิดสร้างไว้เพื่อใช้ในการติดตามและประเมินผล เช่น แบบสอบถามวัดทัศนคติ มาตราส่วนประมาณค่า และวิธีการ เป็นต้น และหรือโดยการสร้างเครื่องการติดตามและประเมินผลแผนพัฒนาท้องถิ่นได้แก่แบบสอบถาม แบบสอบถาม (Questionnaires) แบบ สัมภาษณ์ (Interview) และแบบสังเกตการณ์ (Observation) เป็นต้น โดยอาศัยสภาพพื้นที่ทั่วไป อำนาจหน้าที่ภารกิจขององค์การบริหารส่วนตำบลป่าไถ่รวมถึงผู้มีส่วนได้เสียในท้องถิ่นรวมทั้งเกณฑ์มาตรฐานแบบต่างๆ กำหนดขึ้นหรือการไปทดลองใช้เพื่อปรับปรุงแก้ไขแล้วจึงนำเครื่องมือการติดตามและประเมินผลแผนพัฒนาท้องถิ่นไปใช้ในการปฏิบัติงานจริงหรือภาคสนามดำเนินการสำรวจและเก็บข้อมูล วิเคราะห์ข้อมูลเป็นสรุปข้อมูลที่เป็นจริงต่อไป

๑. กรอบและแนวทางในการติดตามและประเมินผล

คณะกรรมการติดตามและประเมินผลแผนพัฒนาท้องถิ่นขององค์การบริหารส่วนตำบลป่าไถ่ กำหนดกรอบแนวทางในการติดตามและประเมินผล ดังนี้

๑.๑ กำหนดกรอบเวลา (Time & Time Frame) โดยกำหนดกรอบระยะเวลา ดังนี้

๑) ประชุมคณะกรรมการติดตามและประเมินผลแผนพัฒนาท้องถิ่นขององค์การบริหารส่วนตำบลป่าไถ่ อย่างน้อยปีละหนึ่งครั้ง

๒) สรุปผลการติดตามและประเมินผลอย่างน้อยปีละหนึ่งครั้ง

๓) รายงานผลและเสนอความเห็นซึ่งได้จากการติดตามและประเมินผล แผนพัฒนาต่อนายกองค์การบริหารส่วนตำบลป่าไถ่ ภายในเดือนธันวาคม เพื่อให้นายกองค์การบริหารส่วนตำบลป่าไถ่ เสนอสภาองค์การบริหารส่วนตำบลป่าไถ่ ภายในระยะเวลาที่กำหนด

๑.๒ ความสอดคล้อง (Relevance) เป็นความสอดคล้องของยุทธศาสตร์ แผนงาน โครงการ (หรือ ผลผลิต) ที่ได้กำหนดขึ้นมีความสอดคล้องและนำไปกำหนดเป็นวิสัยทัศน์ขององค์การบริหารส่วนตำบลป่าไถ่

๑.๓ ความเพียงพอ (Adequacy) กำหนดทรัพยากรสำหรับการดำเนินการติดตามและประเมินผล ประกอบด้วยคน เงิน วัสดุ อุปกรณ์ เครื่องมือในการปฏิบัติงานตามศักยภาพโดยนำเครื่องมือที่มีอยู่จริงในองค์การบริหารส่วนตำบลป่าไถ่มาปฏิบัติงาน

๑.๔ ความก้าวหน้า (Progress) กรอบของความก้าวหน้าแผนงานโครงการต่าง ๆ จะวัดจากรายการที่เป็นโครงการในรอบ ๑ ปี วัดได้จากช่องปีงบประมาณและที่ผ่านมา โครงการที่ต่อเนื่องจากปีงบประมาณที่ผ่านมา

๑.๕ ประสิทธิภาพ (Efficiency) เป็นการติดตามและประเมินผลความสัมพันธ์กันระหว่างผลผลิตหรือผลที่ได้รับจริงกับทรัพยากรที่ถูกใช้ไปในการพัฒนาท้องถิ่นขององค์การบริหารส่วนตำบลป่าไถ่ ซึ่งสามารถวัดได้ในเชิงปริมาณ ขนาด ความจุ พื้นที่ จำนวน ระยะเวลา เป็นต้น

๑.๖ ประสิทธิภาพ (Effectiveness) เป็นผลที่ได้จากประสิทธิภาพทำให้เกิดผลลัพธ์และผลผลิต (Outcome and Output) ซึ่งสามารถวัดได้ในเชิงปริมาณและเชิงคุณภาพหรือวัดได้เฉพาะเชิงคุณภาพ ซึ่งวัดเป็นความพึงพอใจหรือสิ่งที่ประชาชนชื่นชอบหรือการมีความสุข เป็นต้น

กำหนดแนวทางการวิเคราะห์สภาพแวดล้อมการติดตามและประเมินผลมีความจำเป็นที่จะต้องวิเคราะห์สภาพแวดล้อมขององค์การบริหารส่วนตำบลป่าไถ่ ทั้งในระดับหมู่บ้านและระดับตำบล อาจรวมถึงอำเภอปากท่อ และจังหวัดราชบุรีด้วย เพราะว่ามีความสัมพันธ์และปฏิสัมพันธ์ในเชิงการพัฒนาท้องถิ่นแบบองค์รวมของจังหวัดเดียวกัน

๒. ระเบียบ วิธีในการติดตามและประเมินผล

คณะกรรมการติดตามและประเมินผลแผนพัฒนาท้องถิ่นขององค์การบริหารส่วนตำบลป่าไถ่ กำหนดระเบียบ วิธีในการติดตามและประเมินผล ดังนี้

๒.๑ ระเบียบในการติดตามและประเมินผลแผนพัฒนา ระเบียบวิธีในการติดตามและประเมินผล มีองค์ประกอบใหญ่ ๆ ที่สำคัญ ๓ ประการ คือ

- ๑) ผู้เข้าร่วมติดตามและประเมินผล
- ๒) เครื่องมือ
- ๓) กรรมวิธีหรือวิธีการต่าง ๆ

๒.๒ วิธีในการติดตามและประเมินผลแผนพัฒนา

๑) การออกแบบการติดตามและประเมินผล การออกแบบเพื่อการติดตามและประเมินผล แผนพัฒนามีเป้าหมายเพื่อมุ่งตอบปัญหาการติดตามและประเมินผลได้อย่างตรงประเด็น อธิบายหรือควบคุมความผันแปรของโครงการเพื่อการพัฒนาท้องถิ่นที่จะเกิดขึ้น

๒) การสำรวจ (survey) เป็นการรวบรวมข้อมูลจากบันทึกหรือทะเบียนที่ผู้รับผิดชอบโครงการจัดทำไว้แล้ว หรืออาจเป็นข้อมูลที่คณะกรรมการติดตามและประเมินผลต้องจดบันทึก (record) สังเกต (observe) หรือวัด (measurement) โดยคณะกรรมการติดตามและประเมินผลจะดำเนินการในพื้นที่จากผู้มีส่วนเกี่ยวข้อง เจ้าหน้าที่ บุคลากรขององค์การบริหารส่วนตำบลป่าไถ่ เป็นข้อมูลที่อยู่ตามธรรมชาติ พฤติกรรม ความต้องการซึ่งศึกษาได้โดยวิธีการสังเกตและสามารถวัดได้

๓. กำหนดเครื่องมือที่ใช้ในการติดตามและประเมินผล

คณะกรรมการติดตามและประเมินผลแผนพัฒนาท้องถิ่นขององค์การบริหารส่วนตำบลป่าไถ่ กำหนดเครื่องมือที่ใช้ในการติดตามและประเมินผล ดังนี้

๓.๑ การทดสอบและการวัด (Tests & Measurements) วิธีการนี้จะทำการทำสอบและวัดผล เพื่อตรวจสอบการเปลี่ยนแปลง ซึ่งรวมถึงแบบทดสอบต่าง ๆ การประเมินการปฏิบัติงาน และแนวทางการวัด จะใช้เครื่องมือใดในการทดสอบและการวัดนั้นเป็นไปตามความเหมาะสมของโครงการพัฒนาท้องถิ่น เช่น การทดสอบและการวัดโครงการก่อสร้างถนนลาดยางชนิดแอสฟัลท์ติกคอนกรีต จะใช้การทดสอบมาตรฐานทางวิศวกรรมทางโครงการจัดงานประเพณีวันเด็ก จะใช้การทดสอบและวัดโดยประเมินผลความพึงพอใจของผู้เข้าร่วมโครงการ เป็นต้น

๓.๒ การสัมภาษณ์ (Interviews) อาจเป็นการสัมภาษณ์เดี่ยว หรือกลุ่มก็ได้ การสัมภาษณ์ เป็นการยืนยันว่าผู้มีส่วนเกี่ยวข้อง ผู้ได้รับผลกระทบมีความเกี่ยวข้องและได้รับผลกระทบในระดับใด โดยทั่วไปการสัมภาษณ์ถูกแบ่งออกเป็น ๒ ประเภท คือ การสัมภาษณ์แบบเป็นทางการหรือกึ่งการหรือกึ่งทางการ (formal or semi-formal interview) ซึ่งใช้แบบสัมภาษณ์แบบมีโครงสร้าง (structure interviews) ดำเนินการสัมภาษณ์ และการสัมภาษณ์แบบไม่เป็นทางการ (informal interview) ซึ่งคล้าย ๆ กับการพูดสนทนาอย่างไม่มีพิธีรีตอง ไม่เคร่งครัดในขั้นตอน

๓.๓ การสังเกต (Observations) คณะกรรมการติดตามและประเมินผลแผนพัฒนาองค์การบริหารส่วนตำบลป่าไผ่ ใช้การสังเกตเพื่อเฝ้าดูว่ากำลังเกิดอะไรขึ้นกับการพัฒนาท้องถิ่นขององค์การบริหารส่วนตำบลป่าไผ่มีการบันทึกการสังเกต แนวทางการสังเกต และกำหนดการดำเนินการสังเกต

(๑) การสังเกตแบบมีส่วนร่วม (Participant observation) เป็นวิธีการสังเกตที่ คณะกรรมการติดตามและประเมินผลเข้าไปใช้ชีวิตร่วมกับประชาชนในหมู่บ้านหรือตัวบุคคล ชุมชน มีกิจกรรมร่วมกัน

(๒) การสังเกตแบบไม่มีส่วนร่วม (Non-participant observation) หรือการสังเกตโดยตรง (Direct observation) เป็นการสังเกต บันทึกลักษณะทางกายภาพ โครงสร้าง และความสัมพันธ์ของผู้มีส่วนได้เสียในองค์การบริหารส่วนตำบลป่าไผ่

๓.๔ การสำรวจ (surveys) ในที่นี้หมายถึง การสำรวจเพื่อประเมินความคิดเห็น การรับรู้ทัศนคติ ความพึงพอใจ ความจำเป็น ความต้องการของประชาชนในตำบลป่าไผ่ / องค์การบริหารส่วนตำบลป่าไผ่ คณะกรรมการติดตามและประเมินผลแผนพัฒนาองค์การบริหารส่วนตำบลป่าไผ่จะมีการบันทึกการสำรวจ และทิศทางการสำรวจไว้เป็นหลักฐาน

๓.๕ เอกสาร (Documents) การติดตามและประเมินผลยุทธศาสตร์และโครงการมีความจำเป็นอย่างยิ่งที่จะต้องใช้เอกสาร ซึ่งเป็นเอกสารที่เกี่ยวข้องกับยุทธศาสตร์การพัฒนา ปัญหาความต้องการของประชาชนในท้องถิ่น สาเหตุของปัญหา แนวทางการแก้ไขปัญหาหรือแนวทางการพัฒนา ตลอดจนเป้าประสงค์ ค่าเป้าหมาย กลยุทธ์ แผนงาน ผลผลิตหรือโครงการ วิสัยทัศน์ขององค์การบริหารส่วนตำบลป่าไผ่

๔. ประโยชน์ของการติดตามและประเมินผล

การติดตามและประเมินผลมีประโยชน์ที่สำคัญ คือ การนำไปใช้แก้ไขปัญหาต่าง ๆ ระหว่างดำเนินโครงการลงมา คือ นำไปใช้สำหรับวางแผนการจัดทำแผนพัฒนาท้องถิ่นในอนาคต ประโยชน์ต่าง ๆ แยกเป็นหัวข้อได้ดังนี้

๑. ได้ทราบถึงสถานภาพและสถานการณ์ต่าง ๆ ของการจัดทำแผนพัฒนาท้องถิ่นและการดำเนินการตามโครงการ ซึ่งจะช่วยให้วิธีการปฏิบัติดำเนินการไปแนวทางเดียวกัน

๒. ได้ทราบถึงข้อดี ข้อเสีย ข้อบกพร่องต่าง ๆ ตลอดจนปัจจัยที่ทำให้แผนพัฒนาท้องถิ่นและการดำเนินการตามโครงการพัฒนาท้องถิ่นมีปัญหา ทำให้สามารถแก้ไขได้ทุกจุด ตรงเป้าหมายอย่างทันที่ทั้งในปัจจุบันและอนาคต

๓. ช่วยให้การใช้ทรัพยากรต่าง ๆ เกิดความประหยัด คุ่มค่าไม่เสียประโยชน์ ประหยัดเวลา
งบประมาณ และทรัพยากรในการดำเนินการพัฒนาท้องถิ่น

๔. สามารถเก็บรวบรวม วิเคราะห์ข้อมูลต่าง ๆ ที่เกี่ยวกับรายละเอียด ความต้องการ สภาพ
ปัญหาต่าง ๆ ที่จะนำไปจัดทำเป็นโครงการเพื่อพัฒนาท้องถิ่น เพื่อนำเสนอโครงการในเชิงสถิติหรือข้อมูลที่เป็นจริง
ทำให้ได้รับความเชื่อถือและการยอมรับจากประชาชน ผู้มีส่วนได้เสีย หน่วยงานราชการ รัฐวิสาหกิจ องค์กรต่าง ๆ

๕. กระตุ้นให้ผู้ปฏิบัติงานและผู้เกี่ยวข้องกับการพัฒนาท้องถิ่น การจัดทำโครงการและ
รับผิดชอบโครงการ มีความสำนึกต่อหน้าที่ความรับผิดชอบ และกระตือรือร้นในการแก้ไข ตลอดจนปรับปรุง
รายละเอียด เนื้อหาข้อมูลให้เป็นปัจจุบันเสมอ

๖. การวินิจฉัย สั่งการ นายองค์การบริหารส่วนตำบลป่าไถ่ ปลัด / รองปลัด ผู้บริหาร
ระดับสำนัก / กอง / ฝ่ายต่าง ๆ ขององค์การบริหารส่วนตำบลป่าไถ่สามารถวินิจฉัย สั่งการได้อย่างถูกต้อง ชัดเจน
รัดกุมมีเหตุมีผลในการพัฒนาท้องถิ่นให้สอดคล้องกับสภาพความเป็นจริงและตามอำนาจหน้าที่ นอกจากนี้ยัง
สามารถกำหนดมาตรการต่าง ๆ สำหรับการปรับปรุงแก้ไขและป้องกันความผิดพลาดที่เกิดขึ้นได้

๗. ทำให้ภารกิจต่าง ๆ ของบุคลากรในองค์การบริหารส่วนตำบลป่าไถ่ แต่ละคน แต่ละ
สำนัก / กอง / ฝ่ายต่าง ๆ มีความสอดคล้องกัน ประสานการทำงานให้เป็นองครวมของหน่วยงาน ทำให้เป้าหมาย
ขององค์การบริหารส่วนตำบลป่าไถ่ เกิดความสำเร็จตามเป้าหมายหลัก มีความสอดคล้องและเกิดประสิทธิภาพ
และประสิทธิผล

๘. สามารถรักษาคุณภาพของงานหรือภารกิจให้เป็นไปและตรงตามวัตถุประสงค์ของ
โครงการ กิจกรรมงานต่าง ๆ และประชาชนพึงพอใจเมื่อได้รับการบริการประชาชนในเขตตำบลป่าไถ่

ส่วนที่ ๒ การติดตามและประเมินผล

๑. สรุปผลการติดตามและประเมินผล ปีงบประมาณ พ.ศ.๒๕๖๓

๑.๑ ยุทธศาสตร์การพัฒนา ปีงบประมาณ พ.ศ.๒๕๖๓

๑.๑.๑ แผนยุทธศาสตร์การพัฒนากองคการบริหารส่วนตำบลป่าไถ่เป็นแผนยุทธศาสตร์ที่กำหนดระยะเวลา ๕ ปี พ.ศ. ๒๕๖๑ – ๒๕๖๕ ซึ่งเป็นแผนพัฒนาเศรษฐกิจและสังคมขององค์การบริหารส่วนตำบลป่าไถ่ที่กำหนดยุทธศาสตร์ และแนวทางการพัฒนาขององค์การบริหารส่วนตำบลป่าไถ่ ซึ่งแสดงถึงวิสัยทัศน์ พันธกิจ และจุดหมายเพื่อการพัฒนาในอนาคต โดยสอดคล้องกับแผนพัฒนาเศรษฐกิจและสังคมแห่งชาติ แผนการบริหารราชการแผ่นดิน ยุทธศาสตร์การพัฒนาจังหวัดราชบุรี แผนพัฒนาอำเภอปากท่อ และแผนชุมชนของหมู่บ้านตำบลป่าไถ่

๑.๑.๒ แผนยุทธศาสตร์การพัฒนากองคการบริหารส่วนตำบลป่าไถ่ มีรายละเอียด ดังนี้

๑) ยุทธศาสตร์ที่ ๑ การพัฒนาด้านโครงสร้างพื้นฐานสาธารณูปการ

เป้าประสงค์

- ๑.๑ มีเส้นทางคมนาคม และระบบระบายน้ำได้มาตรฐาน
- ๑.๒ มีระบบไฟฟ้าสาธารณะทั่วถึง
- ๑.๓ มีระบบประปาและแหล่งน้ำเพื่อการเกษตร การอุปโภคบริโภคเพียงพอ
- ๑.๔ มีระบบการสื่อสาร และผังเมืองรวม

ตัวชี้วัด

- จำนวนเส้นทางคมนาคมและระบบระบายน้ำที่ก่อสร้าง/ปรับปรุงซ่อมแซม
- จำนวนหมู่บ้านที่มีการปรับปรุงบูรณะระบบไฟฟ้าสาธารณะ
- จำนวนแห่งที่มีการปรับปรุงซ่อมแซมระบบประปาและแหล่งน้ำเพื่อการเกษตรเพื่อการอุปโภค – บริโภค
- จำนวนหมู่บ้านที่มีการปรับปรุงสื่อสารและผังเมืองรวม

คำเป้าหมาย

การพัฒนาด้านโครงสร้างพื้นฐานโดยมุ่งสร้างและบูรณะถนน แหล่งน้ำและสาธารณูปโภค และสาธารณูปการ เพื่อความเป็นอยู่ที่ดีของประชาชน

กลยุทธ์

- ๑.๑ ก่อสร้าง ปรับปรุง ซ่อมแซม และบำรุงรักษาถนน สะพาน ทางเดินเท้า รวมถึงท่อระบายน้ำ
- ๑.๒ ปรับปรุงบูรณะระบบไฟฟ้าสาธารณะ
- ๑.๓ ก่อสร้าง ปรับปรุง ซ่อมแซมระบบประปาและแหล่งน้ำเพื่อการเกษตร การอุปโภคบริโภค
- ๑.๔ ก่อสร้างปรับปรุงระบบสื่อสารวาง/ปรับปรุงผังเมืองรวม

๒) ยุทธศาสตร์ที่ ๒ การพัฒนาด้านเศรษฐกิจส่งเสริมการลงทุน พาณิชยกรรม และการท่องเที่ยว

เป้าประสงค์

๒.๑ มีอาชีพที่มั่นคงและมีรายได้เพิ่มขึ้น

๒.๒ มีการวางแผน การลงทุนและเพิ่มมูลค่าผลผลิตตามหลักปรัชญาเศรษฐกิจพอเพียง

๒.๓ มีการท่องเที่ยว การเกษตร อุตสาหกรรม ชิงนิเวศ

ตัวชี้วัด

- จำนวนกิจกรรมที่มีการส่งเสริมอาชีพ
- จำนวนกิจกรรมที่ดำเนินการ
- จำนวนกิจกรรมที่ดำเนินการส่งเสริมและพัฒนาการท่องเที่ยว

ค่าเป้าหมาย

ส่งเสริมการเกษตร และการสร้างอาชีพ เพื่อเพิ่มรายได้ให้กับประชาชน ตามแนวปรัชญาเศรษฐกิจพอเพียง

กลยุทธ์

๒.๑ ส่งเสริมอาชีพและเพิ่มรายได้แก่ประชาชน

๒.๒ ส่งเสริมการวางแผน การลงทุนและเพิ่มมูลค่าผลผลิตตามหลักปรัชญาเศรษฐกิจพอเพียง

๒.๓ ส่งเสริมและพัฒนาการท่องเที่ยว การเกษตรอุตสาหกรรม ชิงนิเวศให้เป็นเมืองน่าอยู่

๓) ยุทธศาสตร์ที่ ๓ การพัฒนาด้านสังคม การศึกษา ศาสนาและวัฒนธรรม

เป้าประสงค์

๓.๑ ประชาชนปลอดภัยจากสารเสพติด

๓.๒ การพัฒนาคุณภาพชีวิต การคุ้มครองทางสังคม การคุ้มครองพิทักษ์สิทธิ สวัสดิการชุมชน ช่วยเหลือ ผู้ด้อยโอกาส ผู้พิการ ผู้สูงอายุ สตรี เด็ก

๓.๓ พัฒนาด้านการศึกษามีประสิทธิภาพได้มาตรฐาน ประชาชนมีศักยภาพในการเรียนรู้เพื่อประโยชน์ต่อการพัฒนาท้องถิ่น

๓.๔ การทำนุบำรุงรักษาศาสนา ศิลปวัฒนธรรม จารีตประเพณี และภูมิปัญญาท้องถิ่น

ตัวชี้วัด

- จำนวน/โครงการที่มีการป้องกันและแก้ไขปัญหายาเสพติด
- จำนวนโครงการ/กิจกรรมที่ส่งเสริมคุณภาพชีวิตและการแก้ไขปัญหายาเสพติด
- จำนวนโครงการ/กิจกรรมที่ส่งเสริมระบบการศึกษาและเพิ่มช่องทางการรับรู้ข้อมูลข่าวสาร
- จำนวนโครงการ/กิจกรรมที่ส่งเสริมศาสนา ขนบธรรมเนียมประเพณี ศิลปวัฒนธรรมอันดีงาม

ค่าเป้าหมาย

พัฒนาส่งเสริม สนับสนุนการศึกษาทั้งในระบบและนอกระบบ , พัฒนาสังคมและส่งเสริมคุณภาพชีวิตให้กับผู้สูงอายุ ผู้พิการ ผู้ป่วยเอดส์ ผู้ยากไร้ และผู้ด้อยโอกาส ดำเนินการแก้ไขปัญหายาเสพติด และส่งเสริมสนับสนุนงานศาสนา วัฒนธรรมและนันทนาการ

กลยุทธ์

- ๓.๑ ป้องกันและแก้ไขปัญหายาเสพติด
- ๓.๒ ส่งเสริมคุณภาพชีวิตและการแก้ไขปัญหาสังคม
- ๓.๓ ส่งเสริมระบบการศึกษาและเพิ่มช่องทางในการรับรู้ข้อมูลข่าวสารให้แก่เยาวชนและประชาชน
- ๓.๔ ส่งเสริมศาสนา ขนบธรรมเนียม จารีต ประเพณี ศิลปวัฒนธรรม ภูมิปัญญาท้องถิ่น และวัฒนธรรมอันดีงาม

๔) ยุทธศาสตร์ที่ ๔ การพัฒนาด้านสาธารณสุขและการกีฬา**เป้าประสงค์**

- ๔.๑ จัดกิจกรรมที่ส่งเสริมความรู้และให้บริการสาธารณสุข
- ๔.๒ จัดกิจกรรม/โครงการที่ส่งเสริมสุขภาพอนามัย กีฬาและนันทนาการให้กับประชาชน
- ๔.๓ จัดกิจกรรม/โครงการที่ป้องกันและแก้ไขปัญหาโรคต่าง ๆ

ตัวชี้วัด

- จำนวนกิจกรรมที่ส่งเสริมความรู้และให้บริการสาธารณสุข
- จำนวนกิจกรรมที่ส่งเสริมสุขภาพอนามัย กีฬาและนันทนาการให้กับประชาชน
- จำนวนกิจกรรมที่ป้องกันและแก้ไขปัญหาโรคต่าง ๆ

ค่าเป้าหมาย

สนับสนุนการบริการสาธารณสุขของหมู่บ้าน การป้องกันและระงับโรคติดต่อ ควบคุมป้องกันโรคระบาดพื้นที่ ส่งเสริมพลาสมาให้แก่ประชาชน

กลยุทธ์

- ๔.๑ ส่งเสริมความรู้และให้บริการสาธารณสุขชุมชน
- ๔.๒ ส่งเสริมสุขภาพอนามัย กีฬาและนันทนาการให้กับประชาชน
- ๔.๓ ป้องกันและแก้ไขปัญหาโรคต่าง ๆ

๕) ยุทธศาสตร์ที่ ๕ การพัฒนาด้านการพัฒนาทรัพยากรธรรมชาติและสิ่งแวดล้อม**เป้าประสงค์**

- ๕.๑ ให้บริการกำจัดขยะมูลฝอยและบำบัดน้ำเสีย
- ๕.๒ ทรัพยากรธรรมชาติและสิ่งแวดล้อมได้รับการบำบัดฟื้นฟูให้อยู่ในสภาพอุดมสมบูรณ์ไม่เกิดมลพิษ
- ๕.๓ ประชาชนไม่ได้รับผลกระทบอันเกิดจากมลพิษต่าง ๆ

ตัวชี้วัด

- จำนวนหมู่บ้านที่ได้รับบริการกำจัดขยะมูลฝอยและบำบัดน้ำเสีย
- จำนวนกิจกรรมที่บำบัดฟื้นฟูทรัพยากรธรรมชาติและสิ่งแวดล้อม
- จำนวนโครงการที่ควบคุมการเกิดมลพิษต่าง ๆ

ค่าเป้าหมาย

ค่าอนุรักษ์ ทรัพยากรธรรมชาติและสิ่งแวดล้อม เช่นปลูกต้นไม้ อนุรักษ์พื้นที่แหล่งน้ำ การบริหารจัดการขยะ

กลยุทธ์

- ๕.๑ จัดระบบการจัดขยะมูลฝอยและระบบบำบัดน้ำเสีย
- ๕.๒ ป้องกัน บำบัดและฟื้นฟูทรัพยากรธรรมชาติและสิ่งแวดล้อม
- ๕.๓ การควบคุมมลพิษต่าง ๆ ที่เป็นภัยต่อประชาชน

๖) ยุทธศาสตร์ที่ ๖ การพัฒนาด้านการเมือง การบริหารกิจการบ้านเมืองที่ดี**เป้าประสงค์**

- ๖.๑ มีส่วนร่วมของประชาชนในการพัฒนาท้องถิ่น
 - ๖.๒ มีการจัดเก็บรายได้ที่เพิ่มมากขึ้น
 - ๖.๓ มีความรู้ความเข้าใจเกี่ยวกับท้องถิ่น
 - ๖.๔ ประชาชนมีความปลอดภัยในชีวิตและทรัพย์สิน
 - ๖.๕ มีเครื่องมือเครื่องใช้ สถานที่ปฏิบัติงาน และระบบข้อมูลสารสนเทศของท้องถิ่น
- บุคลากรมีประสิทธิภาพ

ตัวชี้วัด

- จำนวนกิจกรรมที่ส่งเสริมประชาธิปไตยและการจัดการเลือกตั้ง
- จำนวนกิจกรรมที่เพิ่มรายได้
- จำนวนกิจกรรมที่เผยแพร่ประชาสัมพันธ์ส่งเสริมการมีส่วนร่วมของประชาชน
- จำนวนโครงการที่เกี่ยวกับการรักษาความสงบเรียบร้อยและความปลอดภัยในชีวิตและทรัพย์สิน
- จำนวนกิจกรรมที่พัฒนาสถานที่ปฏิบัติงานและส่งเสริมสวัสดิการให้ข้าราชการและลูกจ้าง

ค่าเป้าหมาย

พัฒนาขีดความสามารถในการให้บริการประชาชนและการปฏิบัติงานและพัฒนาอุปกรณ์เครื่องมือ เครื่องใช้และสถานที่ปฏิบัติงาน เพื่อมุ่งสร้างประสิทธิภาพการบริหารจัดการองค์กรให้พร้อมบริการประชาชน ให้ความรู้แก่ประชาชนและส่งเสริมการมีส่วนร่วมในการบริหารงานองค์กร

กลยุทธ์

- ๖.๑ ส่งเสริมประชาธิปไตยและการจัดการเลือกตั้ง
- ๖.๒ พัฒนารายได้
- ๖.๓ เผยแพร่ประชาสัมพันธ์ส่งเสริมการมีส่วนร่วมของประชาชน
- ๖.๔ การรักษาความสงบเรียบร้อยและความปลอดภัยในชีวิตและทรัพย์สิน
- ๖.๕ พัฒนาสถานที่ปฏิบัติงานและส่งเสริมสวัสดิการให้ข้าราชการและลูกจ้าง

๗) จุดยืนทางยุทธศาสตร์ (Positioning)

องค์การบริหารส่วนตำบลป่าไผ่ได้กำหนดจุดยืนทางยุทธศาสตร์และทิศทางการพัฒนา โดยใช้กระบวนการมีส่วนร่วมของประชาชน ภาคเอกชน และส่วนราชการในพื้นที่ ร่วมกันกำหนดแผนการพัฒนาองค์การบริหารส่วนตำบลป่าไผ่ จากการบูรณาการปัญหาความต้องการของประชาชนในระดับพื้นที่กับแผนชุมชนโดยทิศทางการพัฒนาร่วมกัน ดังนี้

๑. การพัฒนาคนประชาชนทุกคนได้รับการพัฒนาให้มีพร้อมทั้งด้านร่างกาย สติปัญญา คุณธรรม จริยธรรม อารมณ์ มีความสามารถในการแก้ปัญหา มีทักษะในการประกอบอาชีพ มีความมั่นคงในการดำรงชีวิตอย่างมีศักดิ์ศรี และอยู่ร่วมกันสงบสุข
๒. การพัฒนาชุมชน ทุกชุมชนมีแผนชุมชนแบบมีส่วนร่วม และองค์กรปกครองส่วนท้องถิ่นนำแผนชุมชนไปใช้ประกอบการจัดสรรงบประมาณ
๓. การพัฒนาเศรษฐกิจ น้อมปรัชญาเศรษฐกิจพอเพียงมาใช้เป็นแนวทางในการพัฒนา สนับสนุนภูมิปัญญาท้องถิ่นและนวัตกรรม
๔. การพัฒนาทรัพยากรและสิ่งแวดล้อม รักษาความสมบูรณ์ของฐานทรัพยากร และความหลากหลายทางชีวภาพ ให้มีพื้นที่ป่าไม้ ป่าอนุรักษ์ รักษาพื้นที่ทำการเกษตรในเขตชลประทาน และรักษาคุณภาพสิ่งแวดล้อมให้อยู่ในระดับที่เหมาะสมต่อการดำรงคุณภาพชีวิตที่ดี เกิดความสมดุลและยั่งยืน
๕. การพัฒนาการเมืองการบริหาร มุ่งให้เกิดธรรมาภิบาลในการบริหารจัดการ มีการดำเนินงานที่คุ้มค่าและเหมาะสม พัฒนาองค์ความรู้ เสริมสร้างความเป็นธรรมในสังคม และการเชื่อมโยงโครงข่ายข้อมูลสารระดับพื้นที่

๘) วิสัยทัศน์

“องค์การบริหารส่วนตำบลป่าไถ่ โครงสร้างพื้นฐานทันสมัย สุขภาพอนามัยดีถ้วนหน้า พัฒนาคุณภาพชีวิต ยึดหลักเศรษฐกิจพอเพียง”

การวางแผน

อบต.ป่าไผ่ ได้จัดทำแผนยุทธศาสตร์การพัฒนาและแผนพัฒนาท้องถิ่น (พ.ศ. ๒๕๖๑ - ๒๕๖๕) ตามกระบวนการที่บัญญัติไว้ในระเบียบกระทรวงมหาดไทย โดยผ่านการมีส่วนร่วมของประชาชน เช่น การจัดเวทีประชาคม การประชุมกรรมการชุมชน เพื่อรับฟังปัญหาและความต้องการที่แท้จริงของประชาชนในพื้นที่ ก่อนนำมาจัดทำโครงการเพื่อพัฒนาพื้นที่ ที่บรรจุไว้ในแผนพัฒนาท้องถิ่นต่อไป

อบต.ป่าไผ่ ได้ประกาศใช้แผนพัฒนาท้องถิ่น (พ.ศ. ๒๕๖๑ - ๒๕๖๕) โดยได้กำหนดโครงการที่จะดำเนินการตามแผนพัฒนาท้องถิ่น (พ.ศ.๒๕๖๑ - ๒๕๖๕) ดังนี้

ยุทธศาสตร์	๒๕๖๑		๒๕๖๒		๒๕๖๓		๒๕๖๔		๒๕๖๕	
	จำนวน	งบประมาณ	จำนวน	งบประมาณ	จำนวน	งบประมาณ	จำนวน	งบประมาณ	จำนวน	งบประมาณ
การพัฒนาด้านโครงสร้างพื้นฐานสาธารณูปโภคและสาธารณูปการ	๔๙	๒๖,๒๕๓,๐๐๐	๙๖	๔๒,๘๕๓,๐๐๐	๒๑๗	๗๔,๘๙๔,๔๐๐	๒๙๒	๑๑๑,๖๑๐,๐๐๐	๑๒๗	๖๖,๖๘๐,๐๐๐
การพัฒนาด้านเศรษฐกิจส่งเสริมการลงทุน พาณิชยกรรม และการท่องเที่ยว	๙	๔๙๐,๐๐๐	๙	๔๙๐,๐๐๐	๙	๔๙๐,๐๐๐	๙	๕๑๐,๐๐๐	๑๐	๑,๐๒๐,๐๐๐
การพัฒนาด้านสังคม การศึกษา ศาสนาและวัฒนธรรม	๒๕	๙,๐๙๒,๐๐๐	๒๖	๙,๑๑๒,๐๐๐	๓๐	๑๓,๕๑๗,๐๐๐	๒๘	๑๐,๕๘๗,๐๐๐	๒๗	๑๑,๒๕๒,๐๐๐
การพัฒนาด้านสาธารณสุข และการกีฬา	๑๐	๑,๐๗๐,๐๐๐	๑๒	๑,๔๗๕,๐๐๐	๑๕	๒,๖๕๕,๐๐๐	๑๑	๑,๑๒๕,๐๐๐	๑๔	๓,๓๘๐,๐๐๐
การพัฒนาด้านทรัพยากรธรรมชาติและสิ่งแวดล้อม	๑๕	๔,๘๕๐,๐๐๐	๑๘	๕,๙๙๐,๐๐๐	๒๘	๘,๐๓๘,๐๐๐	๕๐	๑๒,๑๙๐,๐๐๐	๗๑	๒๐,๓๗๐,๐๐๐
การพัฒนาด้านการบริหารกิจการบ้านเมืองที่ดี	๑๔	๖๘๐,๐๐๐	๑๔	๖๘๐,๐๐๐	๑๙	๑,๕๖๐,๐๐๐	๒๑	๔,๒๖๐,๐๐๐	๒๓	๕,๕๖๐,๐๐๐
รวม	๑๒๒	๔๒,๔๒๕,๐๐๐	๑๗๕	๖๐,๖๐๐,๐๐๐	๓๑๘	๑๐๑,๑๕๔,๔๐๐	๔๑๑	๑๔๐,๒๘๒,๐๐๐	๒๗๒	๑๐๘,๒๖๒,๐๐๐

แผนภูมิ โครงการในแผนพัฒนาท้องถิ่น (เฉพาะปี ๒๕๖๓)

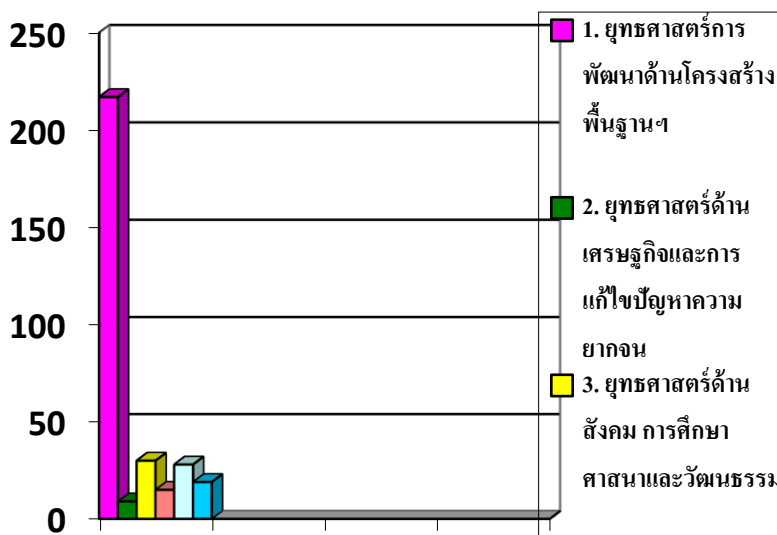

การจัดทำงบประมาณ

ผู้บริหารอบต.ป่าไผ่ ได้ประกาศใช้ข้อบัญญัติงบประมาณ โดยมีโครงการที่บรรจุอยู่ในข้อบัญญัติงบประมาณ จำนวน ๗๘ โครงการ งบประมาณ ๓๒,๙๓๕,๒๑๐ บาท สามารถจำแนกตามยุทธศาสตร์ ได้ดังนี้

ยุทธศาสตร์	โครงการ	งบประมาณตามข้อบัญญัติ	งบประมาณจ่ายขาดเงินสะสม
การพัฒนาโครงสร้างพื้นฐาน สาธารณูปโภคและสาธารณูปการ	๕๑	๗,๓๕๔,๒๐๐.๐๐	๒,๒๘๐,๐๐๐.๐๐
การพัฒนาด้านเศรษฐกิจส่งเสริมการลงทุน พาณิชยกรรมและการท่องเที่ยว	-	-	-
การพัฒนาด้านสังคม การศึกษา ศาสนาและวัฒนธรรม	๙	๗,๘๗๘,๑๖๒.๖๔	
การพัฒนาด้านสาธารณสุขและการกีฬา	๔	๒๒๑,๔๙๕.๗๐	
การพัฒนาด้านทรัพยากรธรรมชาติและสิ่งแวดล้อม	๑๓	๑,๙๔๕,๐๐๐.๐๐	๒๐๐,๐๐๐.๐๐
พัฒนาด้านการเมือง การบริหารกิจการบ้านเมืองที่ดี	๑	๓๐,๐๐๐.๐๐	
รวม	๗๘	๑๗,๔๒๘,๘๕๘.๓๔	๒,๔๘๐,๐๐๐.๐๐

แผนภูมิ แสดงงบประมาณในข้อบัญญัติงบประมาณขององค์การบริหารส่วนตำบลป่าไผ่

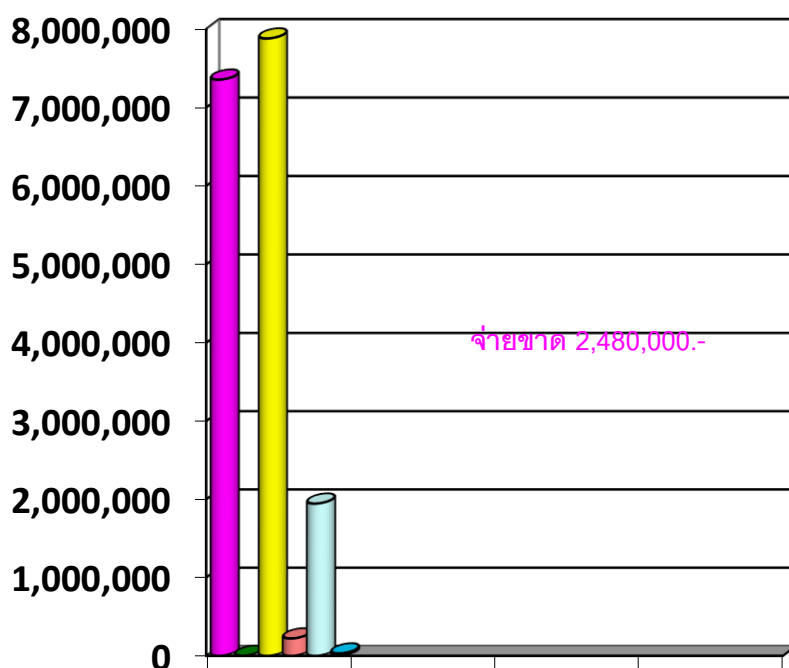

1. ยุทธศาสตร์การพัฒนาด้านโครงสร้างพื้นฐานฯ
2. ยุทธศาสตร์ด้านเศรษฐกิจและการแก้ไขปัญหาความยากจน
3. ยุทธศาสตร์ด้านสังคม การศึกษา ศาสนาและวัฒนธรรม
4. ยุทธศาสตร์การพัฒนาด้านสาธารณสุขและการกีฬา
5. ยุทธศาสตร์การพัฒนาด้านทรัพยากรธรรมชาติและสิ่งแวดล้อม
6. ยุทธศาสตร์การพัฒนาด้านการบริหารกิจการบ้านเมืองที่ดี

๒๘.	การพัฒนาด้านโครงสร้างพื้นฐานสาธารณูปโภคและสาธารณูปการ	ปรับปรุงซ่อมแซมเสียงตามสายและหอกระจายข่าว หมู่ที่ ๑-๕ ตำบลป่าไถ่	๑๓๐,๐๐๐.๐๐	กองช่าง	เพื่อให้ประชาชนได้รับฟังข้อมูลข่าวสารประชาสัมพันธ์ของทางราชการได้อย่างทั่วถึง	ปรับปรุงซ่อมแซมเสียงตามสายและหอกระจายข่าว หมู่ที่ ๑-๕ ตำบลป่าไถ่(รายละเอียดตามที่อบต.ป่าไถ่กำหนด)
๒๙.	การพัฒนาด้านโครงสร้างพื้นฐานสาธารณูปโภคและสาธารณูปการ	ปรับปรุงระบบน้ำสาธารณะภายในหมู่ที่ ๑ ตำบลป่าไถ่	๙๐,๐๐๐.๐๐	กองช่าง	เพื่อให้ประชาชนได้รับความสะดวกปลอดภัย ในการใช้ระบบน้ำสาธารณะ และเพื่อภูมิทัศน์ที่สะอาด เรียบร้อย	ปรับปรุงระบบน้ำสาธารณะภายในหมู่ที่ ๑ ตำบลป่าไถ่
๓๐.	การพัฒนาด้านโครงสร้างพื้นฐานสาธารณูปโภคและสาธารณูปการ	อุดหนุนไฟฟ้าส่วนภูมิภาคอำเภอปากท่อ ค่าขยายเขตไฟฟ้าส่วนภูมิภาคภายในหมู่ที่ ๕ ตำบลป่าไถ่ บริเวณบ้านนายคง ฟากพื่น	๑๑๕,๑๐๐.๐๐	กองช่าง	เพื่อให้ประชาชนมีไฟฟ้าใช้อย่างทั่วถึง	ขยายเขตไฟฟ้าส่วนภูมิภาคภายในหมู่ที่ ๕ ตำบลป่าไถ่ บริเวณบ้านนายคง ฟากพื่น
๓๑.	การพัฒนาด้านโครงสร้างพื้นฐานสาธารณูปโภคและสาธารณูปการ	อุดหนุนไฟฟ้าส่วนภูมิภาคอำเภอปากท่อ ค่าขยายเขตไฟฟ้าส่วนภูมิภาคภายในหมู่ที่ ๓ ตำบลป่าไถ่ บริเวณตรงข้ามบ้านนายถวิล สะอาด	๑๒๐,๐๐๐.๐๐	กองช่าง	เพื่อให้ประชาชนมีไฟฟ้าใช้อย่างทั่วถึง	ขยายเขตไฟฟ้าส่วนภูมิภาคภายในหมู่ที่ ๓ ตำบลป่าไถ่ บริเวณตรงข้ามบ้านนายถวิล สะอาด
๓๒.	การพัฒนาด้านโครงสร้างพื้นฐานสาธารณูปโภคและสาธารณูปการ	วางท่อระบายน้ำคอนกรีตเสริมเหล็ก มอก. ชั้น๓ ภายในหมู่ที่ ๕ ตำบลป่าไถ่ บริเวณคลองชลประทาน	๑๐๐,๐๐๐.๐๐	กองช่าง	เพื่อให้ประชาชนและเกษตรกรมีการระบายน้ำที่สะดวกรวดเร็ว	วางท่อระบายน้ำคอนกรีตเสริมเหล็ก มอก. ชั้น๓ ภายในหมู่ที่ ๕ ตำบลป่าไถ่ บริเวณคลองชลประทาน (รายละเอียดตามแบบที่อบต.ป่าไถ่กำหนด)
๓๓.	การพัฒนาด้านโครงสร้างพื้นฐานสาธารณูปโภคและสาธารณูปการ	วางท่อระบายน้ำคอนกรีตเสริมเหล็ก ภายในหมู่ที่ ๕ ตำบลป่าไถ่ บริเวณคลองชลประทานบ้านนายเชื้อ บุญธรรม	๑๐๐,๐๐๐.๐๐	กองช่าง	เพื่อให้ประชาชนและเกษตรกรมีการระบายน้ำที่สะดวกรวดเร็ว	วางท่อระบายน้ำคอนกรีตเสริมเหล็ก ภายในหมู่ที่ ๕ ตำบลป่าไถ่ บริเวณคลองชลประทานบ้านนายเชื้อ บุญธรรม(รายละเอียดตามแบบที่อบต.ป่าไถ่กำหนด)
๓๔.	การพัฒนาด้านโครงสร้างพื้นฐานสาธารณูปโภคและสาธารณูปการ	วางท่อระบายน้ำคอนกรีตเสริมเหล็กภายในหมู่ที่ ๑ ตำบลป่าไถ่ บริเวณคลองเลียบบางรถไฟเขตติดต่อตำบลบ่อกระดาน	๑๐๐,๐๐๐.๐๐	กองช่าง	เพื่อให้ประชาชนและเกษตรกรมีการระบายน้ำเพื่อการเกษตรที่สะดวกรวดเร็ว	วางท่อระบายน้ำคอนกรีตเสริมเหล็ก ภายในหมู่ที่ ๑ ตำบลป่าไถ่ บริเวณคลองเลียบบางรถไฟเขตติดต่อตำบลบ่อกระดาน(รายละเอียดตามแบบที่อบต.ป่าไถ่กำหนด)
๓๕.	การพัฒนาด้านโครงสร้างพื้นฐานสาธารณูปโภคและสาธารณูปการ	วางท่อระบายน้ำคอนกรีตเสริมเหล็ก ภายในหมู่ที่ ๑ ตำบลป่าไถ่ บริเวณที่นายนายสำเร็จ ชัชวาลย์	๑๐๐,๐๐๐.๐๐	กองช่าง	เพื่อให้ประชาชนและเกษตรกรมีการระบายน้ำเพื่อการเกษตรที่สะดวกรวดเร็ว	วางท่อระบายน้ำคอนกรีตเสริมเหล็ก ภายในหมู่ที่ ๑ ตำบลป่าไถ่ บริเวณที่นายนายสำเร็จ ชัชวาลย์ (รายละเอียดตามแบบที่ อบต.ป่าไถ่กำหนด)
๓๖.	การพัฒนาด้านโครงสร้างพื้นฐานสาธารณูปโภคและสาธารณูปการ	วางท่อระบายน้ำคอนกรีตเสริมเหล็ก ภายในหมู่ที่ ๒ ตำบลป่าไถ่ บริเวณเลียบบางรถไฟที่นางฉันทนา จันทร์โชติ	๑๐๐,๐๐๐.๐๐	กองช่าง	เพื่อให้ประชาชนและเกษตรกรมีการระบายน้ำเพื่อการเกษตรที่สะดวกรวดเร็ว	วางท่อระบายน้ำคอนกรีตเสริมเหล็ก ภายในหมู่ที่ ๒ ตำบลป่าไถ่ บริเวณเลียบบางรถไฟที่นางฉันทนา จันทร์โชติ(รายละเอียดตามแบบที่อบต.ป่าไถ่กำหนด)

๔๖.	การพัฒนาด้านโครงสร้างพื้นฐานสาธารณูปโภคและสาธารณูปการ	วางท่อระบายน้ำคอนกรีตเสริมเหล็กภายในหมู่ที่ ๓ บริเวณเลียบบทางรถไฟที่ นานางอรุณี รูปทอง	๑๐๐,๐๐๐.๐๐	กองช่าง	เพื่อให้ประชาชนและเกษตรกรมีการระบายน้ำเพื่อการเกษตรที่สะดวกรวดเร็ว	วางท่อระบายน้ำคอนกรีตเสริมเหล็กภายในหมู่ที่ ๓ บริเวณเลียบบทางรถไฟที่ นานางอรุณี รูปทอง (รายละเอียดตามแบบที่ อบต.ป่าไผ่ กำหนด)
๔๗.	การพัฒนาด้านโครงสร้างพื้นฐานสาธารณูปโภคและสาธารณูปการ	วางท่อระบายน้ำคอนกรีตเสริมเหล็กภายในหมู่ที่ ๔ ตำบลป่าไผ่ บริเวณเลียบบทางรถไฟที่ นานายเสนอ อินทับเมฆ	๑๐๐,๐๐๐.๐๐	กองช่าง	เพื่อให้ประชาชนและเกษตรกรมีการระบายน้ำเพื่อการเกษตรที่สะดวกรวดเร็ว	วางท่อระบายน้ำคอนกรีตเสริมเหล็กภายในหมู่ที่ ๔ ตำบลป่าไผ่ บริเวณเลียบบทางรถไฟที่ นานายเสนอ อินทับเมฆ (รายละเอียดตามแบบที่ อบต.ป่าไผ่ กำหนด)
๔๘.	การพัฒนาด้านโครงสร้างพื้นฐานสาธารณูปโภคและสาธารณูปการ	วางท่อระบายน้ำคอนกรีตเสริมเหล็กภายในหมู่ที่ ๕ ตำบลป่าไผ่ บริเวณคลองชลประทานบ้านนายสมชาย โชติช่วง	๕๐,๐๐๐.๐๐	กองช่าง	เพื่อให้ประชาชนและเกษตรกรมีการระบายน้ำเพื่อการเกษตรที่สะดวกรวดเร็ว	วางท่อระบายน้ำคอนกรีตเสริมเหล็กภายในหมู่ที่ ๕ ตำบลป่าไผ่ บริเวณคลองชลประทานบ้านนายสมชาย โชติช่วง (รายละเอียดตามแบบที่ อบต.ป่าไผ่ กำหนด)
๔๙.	การพัฒนาด้านโครงสร้างพื้นฐานสาธารณูปโภคและสาธารณูปการ	วางท่อระบายน้ำคอนกรีตเสริมเหล็กบริเวณเลียบบทางรถไฟ หมู่ที่ ๓ เชื่อมต่อหมู่ที่ ๔ ตำบลป่าไผ่	๒๐๐,๐๐๐.๐๐	กองช่าง	เพื่อให้ประชาชนและเกษตรกรมีการระบายน้ำเพื่อการเกษตรที่สะดวกรวดเร็ว	วางท่อระบายน้ำคอนกรีตเสริมเหล็กบริเวณเลียบบทางรถไฟ หมู่ที่ ๓ เชื่อมต่อหมู่ที่ ๔ ตำบลป่าไผ่ (รายละเอียดตามแบบที่ อบต.ป่าไผ่ กำหนด)
๕๐.	การพัฒนาด้านโครงสร้างพื้นฐานสาธารณูปโภคและสาธารณูปการ	วางท่อระบายน้ำ ภายในหมู่ที่ ๕ ตำบลป่าไผ่ บริเวณคลองชลประทานคลองเงินหลง ที่นา นางเครือวัลย์ กลิ่นฟุ้ง	๑๓๐,๐๐๐.๐๐	กองช่าง	เพื่อให้ประชาชนและเกษตรกรมีการระบายน้ำเพื่อการเกษตรที่สะดวก รวดเร็ว	วางท่อระบายน้ำ ภายในหมู่ที่ ๕ ตำบลป่าไผ่ บริเวณคลองชลประทานคลองเงินหลง ที่นา นางเครือวัลย์ กลิ่นฟุ้ง (รายละเอียดตามแบบที่ อบต.ป่าไผ่ กำหนด)
๕๑.	การพัฒนาด้านโครงสร้างพื้นฐานสาธารณูปโภคและสาธารณูปการ	วางท่อระบายน้ำ ภายในหมู่ที่ ๕ ตำบลป่าไผ่ บริเวณคลองนาวัด	๑๐๐,๐๐๐.๐๐	กองช่าง	เพื่อให้ประชาชนและเกษตรกรมีการระบายน้ำเพื่อการเกษตรที่สะดวก รวดเร็ว	วางท่อระบายน้ำ ภายในหมู่ที่ ๕ ตำบลป่าไผ่ บริเวณคลองนาวัด (รายละเอียดตามแบบที่ อบต.ป่าไผ่ กำหนด)
๕๒.	การพัฒนาด้านสังคม การศึกษา ศาสนาและวัฒนธรรม	โครงการสนับสนุนค่าใช้จ่ายสนับสนุนสถานศึกษาศูนย์พัฒนาเด็กเล็กโรงเรียนวัดป่าไผ่ (ส่วนประชาชนกุล)ในพระบรมราชานุเคราะห์	๒๒๐,๕๐๐.๐๐	กองการศึกษาฯ	เพื่อให้เด็กเล็กได้รับอาหารกลางวันที่มีสารอาหารครบถ้วนทำให้มีสุขภาพแข็งแรง	อาหารกลางวันให้กับเด็กเล็กในศูนย์พัฒนาเด็กเล็กโรงเรียนวัดป่าไผ่(ส่วนประชาชนกุล)ในพระบรมราชานุเคราะห์
๕๓.	การพัฒนาด้านสังคม การศึกษา ศาสนาและวัฒนธรรม	จัดซื้ออาหารเสริม(นม) ศูนย์พัฒนาเด็กเล็ก	๖๒,๔๗๒.๕๔	กองการศึกษาฯ	เพื่อให้เด็กเล็กมีพัฒนาการสมบูรณ์เหมาะสมตามวัย	จัดซื้ออาหารเสริม(นม) ให้แก่ศูนย์พัฒนาเด็กเล็กโรงเรียนวัดป่าไผ่(ส่วนประชาชนกุล)ในพระบรมราชานุเคราะห์
๕๔.	การพัฒนาด้านสังคม การศึกษา ศาสนาและวัฒนธรรม	จัดซื้ออาหารเสริม(นม) โรงเรียน	๓๙๔,๗๔๙.๑๐	กองการศึกษาฯ	เพื่อให้เด็กนักเรียนมีพัฒนาการสมบูรณ์เหมาะสมตามวัย	จัดซื้ออาหารเสริม(นม) ให้แก่โรงเรียนวัดป่าไผ่(ส่วนประชาชนกุล)ในพระบรมราชานุเคราะห์และโรงเรียนไทยรัฐวิทยา ๖๔

๕๕.	การพัฒนาด้านสังคม การศึกษา ศาสนาและ วัฒนธรรม	อุดหนุนโครงการอาหาร กลางวันสำหรับนักเรียน โรงเรียนวัดป่าไถ่(ส่วน ประชาชนุกล)ในพระบรม ราชาานุเคราะห์	๕๘๖,๐๐๐.๐๐	กองการศึกษา	เพื่อให้นักเรียนได้รับ สารอาหารครบถ้วน	นักเรียนโรงเรียนวัดป่าไถ่(ส่วน ประชาชนุกล)ในพระบรมราชา นุเคราะห์
๕๖.	การพัฒนาด้านสังคม การศึกษา ศาสนาและ วัฒนธรรม	อุดหนุนโครงการอาหาร กลางวันสำหรับนักเรียน โรงเรียนไทยรัฐวิทยา ๖๔(บ้านหนองเกตุ)	๓๗๘,๐๐๐.๐๐	กองการศึกษา	เพื่อให้นักเรียนได้รับ สารอาหารอย่างครบถ้วน	นักเรียนโรงเรียนไทยรัฐวิทยา ๖๔ (บ้านหนองเกตุ)
๕๗.	การพัฒนาด้านสังคม การศึกษา ศาสนาและ วัฒนธรรม	โครงการจัดงานรัฐพิธีงาน เฉลิมพระเกียรติสถาบัน พระมหากษัตริย์	๑๓๗,๔๕๑.๐๐	สำนักปลัด	เพื่อแสดงออกถึงความ จงรักภักดีต่อสถาบัน พระมหากษัตริย์	จัดงานรัฐพิธีงานเฉลิมพระเกียรติ สถาบันพระมหากษัตริย์
๕๘.	การพัฒนาด้านสังคม การศึกษา ศาสนาและ วัฒนธรรม	สงเคราะห์เบี้ยยังชีพ ผู้สูงอายุ	๕,๐๖๒,๘๐๐.๐๐	สำนักปลัด	เพื่อให้ผู้สูงอายุมีคุณภาพชีวิต ที่ดีขึ้น	สงเคราะห์เบี้ยยังชีพผู้สูงอายุ หมู่ที่ ๑-๕ ตำบลป่าไถ่
๕๙.	การพัฒนาด้านสังคม การศึกษา ศาสนาและ วัฒนธรรม	สงเคราะห์เบี้ยยังชีพผู้ พิการ	๑,๐๑๕,๒๐๐.๐๐	สำนักปลัด	เพื่อให้ผู้พิการมีคุณภาพชีวิตที่ ดีขึ้น	สงเคราะห์เบี้ยยังชีพผู้พิการ หมู่ที่ ๑ - ๕ ตำบลป่าไถ่
๖๐.	การพัฒนาด้านสังคม การศึกษา ศาสนาและ วัฒนธรรม	สงเคราะห์เบี้ยยังชีพ ผู้ป่วยโรคเอดส์	๖๖,๐๐๐.๐๐	สำนักปลัด	เพื่อให้ผู้ป่วยเอดส์มีคุณภาพ ชีวิตที่ดีขึ้น	สงเคราะห์เบี้ยยังชีพผู้ป่วยโรคเอดส์ หมู่ที่ ๑ - ๕ ตำบลป่าไถ่
๖๑.	การพัฒนาด้าน สาธารณสุขและการกีฬา	โครงการป้องกันและ ควบคุมโรคพิษสุนัขบ้า ตามโครงการสัตว์ปลอด โรค คนปลอดภัยจากโรค พิษสุนัขบ้าตามพระ ปณิธานศาสตราจารย์ดร. สมเด็จพระเจ้าน้องนาง เจ้าฟ้าจุฬาภรณวลัยลักษณ์ อัครราชกุมารี กรมพระศรีสวางควัฒน วรขัตติยราชนารี	๔๕,๒๖๐.๐๐	สำนักปลัด	เพื่อให้ประชาชนมีความ ปลอดภัยจากโรคพิษสุนัขบ้า	สำรวจข้อมูลประชากรสุนัขและแมว ในเขตพื้นที่ตำบลป่าไถ่ -ฉิดวิคชิน ป้องกันโรคพิษสุนัขบ้าในพื้นที่ ตำบลป่าไถ่ -รณรงค์และ ประชาสัมพันธ์การป้องกันและ ควบคุมโรคพิษสุนัขบ้า
๖๒.	การพัฒนาด้าน สาธารณสุขและการกีฬา	โครงการชุมชนรวมใจ กำจัดภัยโรคไข้เลือดออก	๗๙,๗๕๖.๒๐	สำนักปลัด	เพื่อให้ประชาชนได้รับการ ป้องกันโรคไข้เลือดออก	หมู่ที่ ๑-๕ ตำบลป่าไถ่
๖๓.	การพัฒนาด้าน สาธารณสุขและการกีฬา	สมทบกองทุนสุขภาพ ท้องถิ่นตำบลป่าไถ่	๖๐,๐๐๐.๐๐	สำนักปลัด	-เพื่อส่งเสริมกองทุนสุขภาพ ท้องถิ่นตำบลป่าไถ่ - เพื่อให้ ประชาชนได้เข้าถึงการ ให้บริการด้านสุขภาพ	สมทบกองทุนสุขภาพท้องถิ่นตำบล ป่าไถ่ โดยอุดหนุนไม่น้อยกว่าร้อยละ ๔๐ ของเงินที่ได้รับจัดสรรจาก กองทุน สปสช.
๖๔.	การพัฒนาด้าน สาธารณสุขและการกีฬา	ป้องกันและควบคุมโรค ติดเชื้อไวรัส โคโรนา ๒๐๑๙ (โควิด-๑๙)	๓๖,๔๗๙.๕๐	สำนักปลัด	เพื่อให้ประชาชนได้รับการ ป้องกัน โรคติดเชื้อไวรัส โคโรนา ๒๐๑๙ (โควิด-๑๙)	ป้องกันและควบคุมโรคติดเชื้อไวรัส โคโรนา ๒๐๑๙ (โควิด-๑๙) จำนวน ๕ หมู่บ้าน
๖๕.	การพัฒนาด้าน ทรัพยากรธรรมชาติและ	จ้างเหมาบริการจัดเก็บ และกำจัดขยะมูลฝอย	๔๘๐,๐๐๐.๐๐	สำนักปลัด	เพื่อให้ประชาชนมีระบบกำจัด ขยะที่ได้มาตรฐานและ	จัดเก็บและกำจัดขยะมูลฝอยและสิ่ง ปฏิกูลภายในพื้นที่ หมู่ที่ ๑-๕ ตำบล

	สิ่งแวดล้อม	และสิ่งปฏิภณภายใน ตำบลป่าไถ่			ปลอดภัย	ป่าไถ่
๖๖.	การพัฒนาด้าน ทรัพยากรธรรมชาติและ สิ่งแวดล้อม	จ้างเหมารถแม็คโคร กำจัดผักตบชวาและ วัชพืช ภายในหมู่ที่ ๓ และหมู่ที่ ๔ ตำบลป่าไถ่ บริเวณคลองเลียบบาง รถไฟ(คลองพระราชทาน)	๑๐๐,๐๐๐.๐๐	กองช่าง	เพื่อให้ประชาชนและ เกษตรกรมีน้ำในการอุปโภค และการเกษตร ระบายน้ำได้ สะดวกและลดปัญหาน้ำเน่า เสียแก้ไขปัญหาน้ำท่วมซึ่ง พื้นที่การเกษตร	กำจัดผักตบชวาและวัชพืชในคลอง เลียบบางรถไฟ(คลองพระราชทาน) (รายละเอียดตามที่อบต.ป่าไถ่ กำหนด)
๖๗.	การพัฒนาด้าน ทรัพยากรธรรมชาติและ สิ่งแวดล้อม	จ้างเหมารถแม็คโคร กำจัดผักตบชวาและ วัชพืช ภายในหมู่ที่ ๑ และหมู่ที่ ๒ ตำบลป่าไถ่ บริเวณคลองเลียบบาง รถไฟ(คลองพระราชทาน)	๑๐๐,๐๐๐.๐๐	กองช่าง	เพื่อให้ประชาชนและ เกษตรกรมีน้ำในการอุปโภค และการเกษตรระบายน้ำได้ สะดวกและลดปัญหาน้ำเน่า เสียแก้ไขปัญหาน้ำท่วมซึ่ง พื้นที่การเกษตร	กำจัดผักตบชวาและวัชพืชในคลอง เลียบบางรถไฟ(คลองพระราชทาน) (รายละเอียดตามที่อบต.ป่าไถ่ กำหนด)
๖๘.	การพัฒนาด้าน ทรัพยากรธรรมชาติและ สิ่งแวดล้อม	จ้างเหมารถแม็คโคร กำจัดผักตบชวาและ วัชพืช ภายในหมู่ที่ ๑ ตำบลป่าไถ่ บริเวณคลอง ชลประทาน	๑๐๐,๐๐๐.๐๐	กองช่าง	เพื่อให้ประชาชนและเกษตรกรมี น้ำในการอุปโภคและ การเกษตรระบายน้ำได้ สะดวกและลดปัญหาน้ำเน่า เสียแก้ไขปัญหาน้ำท่วมพื้นที่ การเกษตร	กำจัดผักตบชวาในคลองชลประทาน (รายละเอียดตามที่อบต.ป่าไถ่ กำหนด)
๖๙.	การพัฒนาด้าน ทรัพยากรธรรมชาติและ สิ่งแวดล้อม	จ้างเหมารถแม็คโคร กำจัดผักตบชวาและ วัชพืช ภายในหมู่ที่ ๓ ตำบลป่าไถ่ บริเวณคลอง บ้านดอนมะนนท์	๑๐๐,๐๐๐.๐๐	กองช่าง	เพื่อให้ประชาชนและ เกษตรกรมีน้ำในการอุปโภค และเกษตรกรการระบายน้ำได้ สะดวกและลดปัญหาน้ำท่วม พื้นที่การเกษตร	จ้างเหมารถแม็คโครกำจัดผักตบชวา และวัชพืช ภายในหมู่ที่ ๓ ตำบลป่า ไถ่ บริเวณคลองบ้านดอนมะนนท์ (รายละเอียดตามที่อบต.ป่าไถ่ กำหนด)
๗๐.	การพัฒนาด้าน ทรัพยากรธรรมชาติและ สิ่งแวดล้อม	ขุดลอกคลองอาจารย์ส่วน หมู่ที่ ๑ ตำบล ป่าไถ่	๑๐๐,๐๐๐.๐๐	กองช่าง	เพื่อพัฒนาแหล่งน้ำเพื่อ การเกษตรให้มีการระบายน้ำ ที่สะดวกรวดเร็ว สามารถกัก เก็บน้ำ และแก้ปัญหาย้ายแล้ง ให้กับประชาชนและเกษตรกร	ขุดลอกคลองอาจารย์ส่วน หมู่ที่ ๑ ตำบลป่าไถ่(รายละเอียดตามที่อบต. ป่าไถ่กำหนด)
๗๑.	การพัฒนาด้าน ทรัพยากรธรรมชาติและ สิ่งแวดล้อม	จ้างเหมารถแม็คโครกำจัด ผักตบชวาและวัชพืชใน คลองห้วยกรวด หมู่ที่ ๒,๓,๕ ตำบลป่าไถ่	๒๙๗,๐๐๐.๐๐	กองช่าง	เพื่อให้ประชาชนและ เกษตรกรมีน้ำในการอุปโภค และการเกษตรระบายน้ำได้ สะดวกและลดปัญหาน้ำเน่า เสียแก้ไขปัญหาน้ำท่วมพื้นที่ การเกษตร	จ้างเหมารถแม็คโครกำจัดผักตบชวา และวัชพืชในคลองห้วยกรวด หมู่ที่ ๒,๓,๕ ตำบลป่าไถ่(รายละเอียด ตามที่อบต.ป่าไถ่กำหนด)
๗๒.	การพัฒนาด้าน ทรัพยากรธรรมชาติและ สิ่งแวดล้อม	จ้างเหมารถแม็คโคร กำจัดผักตบชวาและ วัชพืช ภายในหมู่ที่ ๑ ตำบลป่าไถ่ บริเวณคลอง เลียบบางรถไฟ(คลอง ชลประทาน)	๑๐๐,๐๐๐.๐๐	กองช่าง	ประชาชนและเกษตรกรมีน้ำ ในการอุปโภคและการเกษตร ระบายน้ำได้สะดวกและลด ปัญหาน้ำเน่าเสีย แก้ไขปัญหา น้ำท่วมพื้นที่การเกษตร	จ้างเหมารถแม็คโครกำจัดผักตบชวา และวัชพืช ภายในหมู่ที่ ๑ ตำบลป่า ไถ่ บริเวณคลองเลียบบางรถไฟ (คลองชลประทาน)(รายละเอียด ตามที่อบต.ป่าไถ่กำหนด)
๗๓.	การพัฒนาด้าน ทรัพยากรธรรมชาติและ	ขุดลอกคลองภายในหมู่ที่ ๕ ตำบลป่าไถ่ บริเวณ	๙๐,๐๐๐.๐๐	กองช่าง	เพื่อพัฒนาแหล่งน้ำเพื่อ การเกษตรให้มีการระบายน้ำ	ขุดลอกคลองภายในหมู่ที่ ๕ ตำบล ป่าไถ่ บริเวณคลองเงินหลง

	สิ่งแวดล้อม	คลองเงินทอง			ที่สะดวกรวดเร็ว สามารถกักเก็บน้ำ และแก้ปัญหาภัยแล้งให้กับประชาชนและเกษตรกร	(รายละเอียดตามที่อบต.ป่าไถ่กำหนด)
๗๔.	การพัฒนาด้านทรัพยากรธรรมชาติและสิ่งแวดล้อม	ขุดลอกคลองภายในหมู่ที่ ๕ ตำบลป่าไถ่ บริเวณคลองนาวัดป่าไถ่	๘๐,๐๐๐.๐๐	กองช่าง	เพื่อพัฒนาแหล่งน้ำเพื่อการเกษตรให้มีการระบายน้ำที่สะดวกรวดเร็ว สามารถกักเก็บน้ำ และแก้ปัญหาภัยแล้งให้กับประชาชนและเกษตรกร	ขุดลอกคลองภายในหมู่ที่ ๕ ตำบลป่าไถ่ บริเวณคลองนาวัดป่าไถ่ (รายละเอียดตามที่อบต.ป่าไถ่กำหนด)
๗๕.	การพัฒนาด้านทรัพยากรธรรมชาติและสิ่งแวดล้อม	ขุดลอกคลองภายในหมู่ที่ ๕ และหมู่ที่ ๓ ตำบลป่าไถ่ บริเวณคลองบ้านหนองเกตุ-ป่าไถ่	๑๙๘,๐๐๐.๐๐	กองช่าง	เพื่อพัฒนาแหล่งน้ำเพื่อการเกษตรให้มีการระบายน้ำที่สะดวกรวดเร็ว สามารถกักเก็บน้ำและแก้ปัญหาภัยแล้งให้กับประชาชนและเกษตรกร	ขุดลอกคลองภายในหมู่ที่ ๕ และหมู่ที่ ๓ ตำบลป่าไถ่ บริเวณคลองบ้านหนองเกตุ-ป่าไถ่ (รายละเอียดตามที่อบต.ป่าไถ่กำหนด)
๗๖.	การพัฒนาด้านทรัพยากรธรรมชาติและสิ่งแวดล้อม	จ้างเหมารถแม็คโครกำจัดผักตบชวาและวัชพืช ภายในหมู่ที่ ๓ บริเวณคลองเลียบบางทางรถไฟ	๑๐๐,๐๐๐.๐๐	กองช่าง	เพื่อให้ประชาชนและเกษตรกรมีน้ำในการอุปโภคและเกษตรกรรมได้สะดวกและลดปัญหาน้ำเน่าเสียแก้ไขปัญหาน้ำท่วมพื้นที่การเกษตร	กำจัดผักตบชวาและวัชพืช ภายในหมู่ที่ ๓ บริเวณคลองเลียบบางทางรถไฟ (รายละเอียดตามที่อบต.ป่าไถ่กำหนด)
๗๗.	การพัฒนาด้านทรัพยากรธรรมชาติและสิ่งแวดล้อม	กำจัดผักตบชวาและวัชพืชภายในหมู่ ๒ ตำบลป่าไถ่ บริเวณคลองเลียบบางทางรถไฟ	๑๐๐,๐๐๐.๐๐	กองช่าง	เพื่อให้ประชาชนและเกษตรกรมีน้ำในการอุปโภค และการเกษตร ระบายน้ำได้สะดวกและลดปัญหาน้ำเน่าเสีย แก้ไขปัญหาน้ำท่วมพื้นที่การเกษตร	กำจัดผักตบชวาและวัชพืชภายในหมู่ ๒ ตำบลป่าไถ่ บริเวณคลองเลียบบางทางรถไฟ (รายละเอียดตามที่อบต.ป่าไถ่ กำหนด)
๗๘.	การพัฒนาด้านการบริหารกิจการบ้านเมืองที่ดี	โครงการเพิ่มประสิทธิภาพศูนย์ปฏิบัติการร่วมในการช่วยเหลือประชาชนและการพัฒนาศักยภาพการบริหารจัดการขององค์กรปกครองส่วนท้องถิ่นอำเภอปากท่อจังหวัดราชบุรี	๓๐,๐๐๐.๐๐	สำนักปลัด	เพื่อเป็นการอำนวยความสะดวกแก่ประชาชน โดยใช้เป็นสถานที่กลางเพื่อเป็นศูนย์รวบรวมข้อมูลปัญหาความต้องการของประชาชนการประสานงานกับหน่วยงานอื่นๆ ที่เกี่ยวข้อง	โครงการเพิ่มประสิทธิภาพศูนย์ปฏิบัติการร่วมในการช่วยเหลือประชาชนและการพัฒนาศักยภาพการบริหารจัดการขององค์กรปกครองส่วนท้องถิ่นอำเภอปากท่อจังหวัดราชบุรี

การใช้จ่ายงบประมาณ

อบต.ป่าไผ่ มีการใช้จ่ายงบประมาณในการดำเนินโครงการตามข้อบัญญัติงบประมาณ โดยได้มีการก่องหน้ผูกพัน/ ลงนามในสัญญา รวม ๗๘ โครงการ จำนวนเงิน ๑๗,๔๒๘,๘๕๘.๓๔ บาท มีการเบิกจ่ายงบประมาณ จำนวน ๗๘ โครงการ จำนวนเงิน ๑๗,๔๒๘,๘๕๘.๓๔ บาท สามารถจำแนกตามยุทธศาสตร์ ได้ดังนี้

ยุทธศาสตร์	โครงการ	การก่องหน้ผูกพัน/ ลงนามในสัญญา	โครงการ	การเบิกจ่าย งบประมาณ
การพัฒนาด้านโครงสร้างพื้นฐานสาธารณูปโภคและ สาธารณูปการ	๕๑	๗,๓๕๔,๒๐๐.๐๐	๕๑	๗,๓๕๔,๒๐๐.๐๐
การพัฒนาด้านเศรษฐกิจส่งเสริมการลงทุน พาณิชยกรรม และการท่องเที่ยว	-	-	-	-
การพัฒนาด้านสังคม การศึกษา ศาสนาและวัฒนธรรม	๙	๗,๘๗๘,๑๖๒.๖๔	๙	๗,๘๗๘,๑๖๒.๖๔
การพัฒนาด้านสาธารณสุขและการกีฬา	๔	๒๒๑,๔๙๕.๗๐	๔	๒๒๑,๔๙๕.๗๐
การพัฒนาด้านทรัพยากรธรรมชาติและสิ่งแวดล้อม	๑๓	๑,๙๔๕,๐๐๐.๐๐	๑๓	๑,๙๔๕,๐๐๐.๐๐
การพัฒนาด้านการบริหารกิจการบ้านเมืองที่ดี	๑	๓๐,๐๐๐.๐๐	๑	๓๐,๐๐๐.๐๐
รวม	๗๘	๑๗,๔๒๘,๘๕๘.๓๔	๗๘	๑๗,๔๒๘,๘๕๘.๓๔

- อบต.ป่าไผ่ ใช้จ่ายเงินสะสมเพื่อดำเนินการตามโครงการ รวมทั้งสิ้น ๒ โครงการ จำนวนเงิน ๑๘๐,๐๐๐.๐๐ บาท

ยุทธศาสตร์	โครงการ	การก่องหน้ผูกพัน/ ลงนามในสัญญา	โครงการ	การเบิกจ่ายงบประมาณ
โครงสร้างพื้นฐาน สาธารณูปโภคและสาธารณูปการ	๑๗	๒,๒๘๐,๐๐๐.๐๐	๑๗	๑๒,๒๘๐,๐๐๐.๐๐
ด้านเศรษฐกิจและการแก้ไขปัญหาความยากจน	-	-	-	-
การพัฒนาด้านสังคม การศึกษา ศาสนาและวัฒนธรรม	-	-	-	-
ด้านการพัฒนาด้านสาธารณสุขและการกีฬา	-	-	-	-
ด้านการพัฒนาทรัพยากรธรรมชาติและสิ่งแวดล้อม	๔	๒๐๐,๐๐๐.๐๐	๔	๒๐๐,๐๐๐.๐๐
การพัฒนาด้านการบริหารกิจการบ้านเมืองที่ดี	-	-	-	-
รวม	๒๑	๒,๔๘๐,๐๐๐.๐๐	๒๑	๒,๔๘๐,๐๐๐.๐๐

รายละเอียดโครงการในข้อบัญญัติงบประมาณ อบต.ป่าไผ่ ที่มีการก่อสร้าง/ลงนามในสัญญา มีดังนี้

	ยุทธศาสตร์	ชื่อโครงการตามแผน	งบตามข้อบัญญัติ/ เทศบัญญัติ	ลงนามสัญญา	เบิกจ่าย	คงเหลือ
๑.	การพัฒนาด้านโครงสร้างพื้นฐาน สาธารณสุขและสาธารณสุขการ	ค่าบำรุงรักษาและซ่อมแซม	๑,๙๖๐,๐๐๐.๐๐	๗๙๕,๐๐๐.๐๐	๗๙๕,๐๐๐.๐๐	๑,๑๖๕,๐๐๐.๐๐
๒.	การพัฒนาด้านโครงสร้างพื้นฐาน สาธารณสุขและสาธารณสุขการ	ค่าบำรุงรักษาและซ่อมแซม	๑,๙๖๐,๐๐๐.๐๐	๑๕๐,๐๐๐.๐๐	๑๕๐,๐๐๐.๐๐	๑,๘๑๐,๐๐๐.๐๐
๓.	การพัฒนาด้านโครงสร้างพื้นฐาน สาธารณสุขและสาธารณสุขการ	ค่าบำรุงรักษาและซ่อมแซม	๑,๙๖๐,๐๐๐.๐๐	๑๕๐,๐๐๐.๐๐	๑๕๐,๐๐๐.๐๐	๑,๘๑๐,๐๐๐.๐๐
๔.	การพัฒนาด้านโครงสร้างพื้นฐาน สาธารณสุขและสาธารณสุขการ	ค่าบำรุงรักษาและซ่อมแซม	๑,๙๖๐,๐๐๐.๐๐	๒๐๐,๐๐๐.๐๐	๒๐๐,๐๐๐.๐๐	๑,๗๖๐,๐๐๐.๐๐
๕.	การพัฒนาด้านโครงสร้างพื้นฐาน สาธารณสุขและสาธารณสุขการ	ค่าบำรุงรักษาและซ่อมแซม	๑,๙๖๐,๐๐๐.๐๐	๗๐,๐๐๐.๐๐	๗๐,๐๐๐.๐๐	๑,๖๒๐,๐๐๐.๐๐
๖.	การพัฒนาด้านโครงสร้างพื้นฐาน สาธารณสุขและสาธารณสุขการ	ค่าบำรุงรักษาและซ่อมแซม	๑,๙๖๐,๐๐๐.๐๐	๘๗๐,๐๐๐.๐๐	๘๗๐,๐๐๐.๐๐	๑,๐๙๐,๐๐๐.๐๐
๗.	การพัฒนาด้านโครงสร้างพื้นฐาน สาธารณสุขและสาธารณสุขการ	ค่าบำรุงรักษาและซ่อมแซม	๑,๙๖๐,๐๐๐.๐๐	๑๕๐,๐๐๐.๐๐	๑๕๐,๐๐๐.๐๐	๑,๘๑๐,๐๐๐.๐๐
๘.	การพัฒนาด้านโครงสร้างพื้นฐาน สาธารณสุขและสาธารณสุขการ	โครงการปรับปรุงถนนดินเป็นถนนลูกรัง ภายในหมู่ที่ ๕ ตำบลป่าไผ่ บริเวณถนน สายบ่อทุ่ง รายละเอียดตามแบบที่ อบต. ป่าไผ่ กำหนด	๑๐๐,๐๐๐.๐๐	๑๐๐,๐๐๐.๐๐	๑๐๐,๐๐๐.๐๐	๐.๐๐
๙.	การพัฒนาด้านโครงสร้างพื้นฐาน สาธารณสุขและสาธารณสุขการ	ค่าบำรุงรักษาและซ่อมแซม	๑๐๐,๐๐๐.๐๐	๑๐๐,๐๐๐.๐๐	๑๐๐,๐๐๐.๐๐	๐.๐๐
๑๐.	การพัฒนาด้านโครงสร้างพื้นฐาน สาธารณสุขและสาธารณสุขการ	โครงการปรับปรุงถนนลูกรังเป็นถนนหิน คลุก ภายในหมู่ที่ ๕ ตำบลป่าไผ่ บริเวณ ถนนสายคลองชลประทาน รายละเอียด ตามที่ อบต.ป่าไผ่ กำหนด	๑๐๐,๐๐๐.๐๐	๑๐๐,๐๐๐.๐๐	๑๐๐,๐๐๐.๐๐	๐.๐๐
๑๑.	การพัฒนาด้านโครงสร้างพื้นฐาน สาธารณสุขและสาธารณสุขการ	โครงการวางท่อระบายน้ำคอนกรีตเสริม เหล็ก มอก.ชั้น ๓ ภายในหมู่ที่ ๕ ตำบลป่า ไผ่ บริเวณหน้าบ้านนายนอง สีเรือง จำนวน ๒ ช่วง	๑๕๐,๐๐๐.๐๐	๑๔๘,๕๐๐.๐๐	๑๔๘,๕๐๐.๐๐	๑,๕๐๐.๐๐
๑๒.	การพัฒนาด้านโครงสร้างพื้นฐาน สาธารณสุขและสาธารณสุขการ	โครงการวางท่อระบายน้ำคอนกรีตเสริม เหล็ก มอก.ชั้น ๓ ภายในหมู่ที่ ๓ ตำบลป่า ไผ่ บริเวณสายศึกฤทธิ์ รายละเอียดตามที่ องค์การบริหารส่วนตำบลป่าไผ่กำหนด	๑๐๐,๐๐๐.๐๐	๙๙,๐๐๐.๐๐	๙๙,๐๐๐.๐๐	๑,๐๐๐.๐๐
๑๓.	การพัฒนาด้านโครงสร้างพื้นฐาน สาธารณสุขและสาธารณสุขการ	โครงการวางท่อระบายน้ำคอนกรีตเสริม เหล็ก มอก.ชั้น ๓ ภายในหมู่ที่ ๓ ตำบลป่า ไผ่ บริเวณบ้านนายเชื่อม รูปทอง	๑๐๐,๐๐๐.๐๐	๑๐๐,๐๐๐.๐๐	๑๐๐,๐๐๐.๐๐	๐.๐๐
๑๔.	การพัฒนาด้านโครงสร้างพื้นฐาน สาธารณสุขและสาธารณสุขการ	โครงการวางท่อระบายน้ำคอนกรีตเสริม เหล็ก มอก.ชั้น ๓ ภายในหมู่ที่ ๓ ตำบล ป่าไผ่ บริเวณบ้านนางเครือวัลย์ กลิ่นทุ่ง	๒๐๐,๐๐๐.๐๐	๒๐๐,๐๐๐.๐๐	๒๐๐,๐๐๐.๐๐	๐.๐๐
๑๕.	การพัฒนาด้านโครงสร้างพื้นฐาน สาธารณสุขและสาธารณสุขการ	โครงการปรับปรุงภูมิทัศน์ ภายในหมู่ที่ ๕ ตำบลป่าไผ่ บริเวณถนนสายบ่อทุ่ง รายละเอียดตามที่ อบต.ป่าไผ่ กำหนด	๘๐,๐๐๐.๐๐	๘๐,๐๐๐.๐๐	๘๐,๐๐๐.๐๐	๐.๐๐

๑๖.	การพัฒนาด้านโครงสร้างพื้นฐาน สาธารณูปโภคและสาธารณูปการ	โครงการปรับปรุงภูมิทัศน์ภายในหมู่ที่ ๕ ตำบลป่าไถ่ บริเวณถนนคลองชลประทาน บ้านสองหลัง รายละเอียดตามที่ อบต. ป่าไถ่ กำหนด	๑๒๐,๐๐๐.๐๐	๑๑๘,๘๐๐.๐๐	๑๑๘,๘๐๐.๐๐	๑,๒๐๐.๐๐
๑๗.	การพัฒนาด้านโครงสร้างพื้นฐาน สาธารณูปโภคและสาธารณูปการ	โครงการปรับปรุงภูมิทัศน์ภายในหมู่ที่ ๑ ตำบลป่าไถ่ บริเวณถนนสายไร่นอก	๑๐๐,๐๐๐.๐๐	๑๐๐,๐๐๐.๐๐	๑๐๐,๐๐๐.๐๐	๐.๐๐
๑๘.	การพัฒนาด้านโครงสร้างพื้นฐาน สาธารณูปโภคและสาธารณูปการ	โครงการปรับปรุงภูมิทัศน์ ภายในหมู่ที่ ๑ ตำบลป่าไถ่ บริเวณคลองชลประทานเขต ติดต่อตำบลจอมประทัด รายละเอียด ตามที่ อบต.ป่าไถ่ กำหนด พร้อมป้าย ประชาสัมพันธ์ โครงการ	๑๕๐,๐๐๐.๐๐	๑๕๐,๐๐๐.๐๐	๑๕๐,๐๐๐.๐๐	๐.๐๐
๑๙.	การพัฒนาด้านโครงสร้างพื้นฐาน สาธารณูปโภคและสาธารณูปการ	โครงการปรับปรุงภูมิทัศน์ ภายในหมู่ที่ ๕ ตำบลป่าไถ่ บริเวณถนนสายบ่อกุ้ง รายละเอียด ตามที่ อบต.ป่าไถ่ กำหนด	๘๐,๐๐๐.๐๐	๘๐,๐๐๐.๐๐	๘๐,๐๐๐.๐๐	๐.๐๐
๒๐.	การพัฒนาด้านโครงสร้างพื้นฐาน สาธารณูปโภคและสาธารณูปการ	โครงการปรับปรุงภูมิทัศน์ภายในหมู่ที่ ๒ ตำบลป่าไถ่ บริเวณคลองชลประทาน เขต ติดต่อจอมประทัด รายละเอียดตามที่ อบต.ป่าไถ่ กำหนด พร้อมป้าย ประชาสัมพันธ์	๑๕๐,๐๐๐.๐๐	๑๕๐,๐๐๐.๐๐	๑๕๐,๐๐๐.๐๐	๐.๐๐
๒๑.	การพัฒนาด้านโครงสร้างพื้นฐาน สาธารณูปโภคและสาธารณูปการ	โครงการปรับปรุงภูมิทัศน์ภายในหมู่ที่ ๔ ตำบลป่าไถ่ บริเวณคลองชลประทานบ้าน นายทองหล่อ รวยเงิน รายละเอียดตามที่ อบต.ป่าไถ่ กำหนด	๑๐๐,๐๐๐.๐๐	๑๐๐,๐๐๐.๐๐	๑๐๐,๐๐๐.๐๐	๐.๐๐
๒๒.	การพัฒนาด้านโครงสร้างพื้นฐาน สาธารณูปโภคและสาธารณูปการ	โครงการปรับปรุงภูมิทัศน์ภายในหมู่ที่ ๕ ตำบลป่าไถ่ บริเวณถนนสายบ้านนาย สะอาด ทองแดง รายละเอียดตามที่ อบต. ป่าไถ่ กำหนด พร้อมป้ายประชาสัมพันธ์ โครงการ	๑๕๐,๐๐๐.๐๐	๑๔๘,๕๐๐.๐๐	๑๔๘,๕๐๐.๐๐	๑,๕๐๐.๐๐
๒๓.	การพัฒนาด้านโครงสร้างพื้นฐาน สาธารณูปโภคและสาธารณูปการ	โครงการปรับปรุงภูมิทัศน์ภายในหมู่ที่ ๕ ตำบลป่าไถ่ บริเวณคลองชลประทาน รายละเอียดตามที่ อบต.ป่าไถ่ กำหนด	๑๐๐,๐๐๐.๐๐	๑๐๐,๐๐๐.๐๐	๑๐๐,๐๐๐.๐๐	๐.๐๐
๒๔.	การพัฒนาด้านโครงสร้างพื้นฐาน สาธารณูปโภคและสาธารณูปการ	โครงการปรับปรุงภูมิทัศน์ภายในหมู่ที่ ๔ เชื่อมต่อหมู่ที่ ๕ ตำบลป่าไถ่ บริเวณคลอง ชลประทาน รายละเอียดตามที่ อบต.ป่าไถ่ กำหนด	๑๐๐,๐๐๐.๐๐	๑๐๐,๐๐๐.๐๐	๑๐๐,๐๐๐.๐๐	๐.๐๐
๒๕.	การพัฒนาด้านโครงสร้างพื้นฐาน สาธารณูปโภคและสาธารณูปการ	ค่าบำรุงรักษาและซ่อมแซม	๑,๙๖๐,๐๐๐.๐๐	๑,๙๖๐,๐๐๐.๐๐	๑,๙๖๐,๐๐๐.๐๐	๐.๐๐
๒๖.	การพัฒนาด้านโครงสร้างพื้นฐาน สาธารณูปโภคและสาธารณูปการ	ค่าบำรุงรักษาและซ่อมแซม	๑,๙๖๐,๐๐๐.๐๐	๑,๙๖๐,๐๐๐.๐๐	๑,๙๖๐,๐๐๐.๐๐	๐.๐๐
๒๗.	การพัฒนาด้านโครงสร้างพื้นฐาน สาธารณูปโภคและสาธารณูปการ	อุดหนุนการไฟฟ้าส่วนภูมิภาคอำเภอปาก ท่อ ค่าขยายเขตไฟฟ้าให้กับหมู่ที่ ๒ ตำบล ป่าไถ่ คลองชลประทานบ้านนางจिरภา จำปรัตน์ อำเภอปากท่อ จังหวัดราชบุรี	๔๙,๓๐๐.๐๐	๔๙,๒๘๗.๐๒	๔๙,๒๘๗.๐๒	๑๒.๐๒
๒๘.	การพัฒนาด้านโครงสร้างพื้นฐาน สาธารณูปโภคและสาธารณูปการ	ค่าบำรุงรักษาและซ่อมแซม	๑,๙๖๐,๐๐๐.๐๐	๑,๙๖๐,๐๐๐.๐๐	๑,๙๖๐,๐๐๐.๐๐	๐.๐๐
๒๙.	การพัฒนาด้านโครงสร้างพื้นฐาน สาธารณูปโภคและสาธารณูปการ	โครงการปรับปรุงสระน้ำสาธารณะภายใน หมู่ที่ ๑ ตำบลป่าไถ่ รายละเอียดตามที่ อบต.ป่าไถ่กำหนด	๙๐,๐๐๐.๐๐	๙๐,๐๐๐.๐๐	๙๐,๐๐๐.๐๐	๐.๐๐
๓๐.	การพัฒนาด้านโครงสร้างพื้นฐาน สาธารณูปโภคและสาธารณูปการ	อุดหนุนการไฟฟ้าส่วนภูมิภาคอำเภอปาก ท่อ ค่าขยายเขตไฟฟ้าให้กับบ้านนายคง	๑๑๕,๑๐๐.๐๐	๑๑๕,๐๖๑.๕๐	๑๑๕,๐๖๑.๕๐	๓๘.๕๐

		พากพื้น หมู่ที่ ๕ ตำบลป่าไถ่				
๓๑.	การพัฒนาด้านโครงสร้างพื้นฐาน สาธารณูปโภคและสาธารณูปการ	อุดหนุนการไฟฟ้าส่วนภูมิภาคอำเภอปาก ท้อ ค่าขยายเขตไฟฟ้าให้หมู่ที่ ๓ ตำบลป่า ไถ่ บริเวณตรงข้ามบ้านนายถวิล สะอาด	๑๒๐,๐๐๐.๐๐	๑๑๘,๗๖๒.๖๒	๑๑๘,๗๖๒.๖๒	๑,๒๓๗.๓๘
๓๒.	การพัฒนาด้านโครงสร้างพื้นฐาน สาธารณูปโภคและสาธารณูปการ	โครงการวางท่อระบายน้ำคอนกรีตเสริม เหล็ก มอก.ชั้น ๓ ภายในหมู่ที่ ๕ ตำบลป่า ไถ่บริเวณบ้านนายเชื้อ บุญธรรม	๑๐๐,๐๐๐.๐๐	๑๐๐,๐๐๐.๐๐	๑๐๐,๐๐๐.๐๐	๐.๐๐
๓๓.	การพัฒนาด้านโครงสร้างพื้นฐาน สาธารณูปโภคและสาธารณูปการ	โครงการวางท่อระบายน้ำ คสล.มอก.ชั้น๓ ภายในหมู่ที่ ๓ ตำบลป่าไถ่ บริเวณเลียบ ทางรถไฟที่นา นายรินทร์ งามเอนก โดย การวางท่อระบายน้ำ คสล.มอก.ชั้น ๓ ขนาด ๐.๖๐ x ๑.๐๐ เมตร จำนวน ๖ บ่อ และบ่อพักน้ำ จำนวน ๑ บ่อ พร้อมกลบ ทับหลังท่อด้วยลูกรังและหินคลุก รายละเอียดตามแบบที่ อบต.ป่าไถ่ กำหนด	๑๐๐,๐๐๐.๐๐	๑๐๐,๐๐๐.๐๐	๑๐๐,๐๐๐.๐๐	๐.๐๐
๓๔.	การพัฒนาด้านโครงสร้างพื้นฐาน สาธารณูปโภคและสาธารณูปการ	โครงการวางท่อระบายน้ำ คสล.มอก.ชั้น ๓ ภายในหมู่ที่ ๓ ตำบลป่าไถ่ บริเวณบ้าน สามหลัง โดยการวางท่อระบายน้ำ คสล. มอก.ชั้น๓ จำนวน ๗ ท่อน และบ่อพักน้ำ จำนวน ๑ บ่อ พร้อมกลบทับหลังท่อด้วย ลูกรังและหินคลุก รายละเอียดตามที่ อบต. ป่าไถ่ กำหนด	๑๐๐,๐๐๐.๐๐	๑๐๐,๐๐๐.๐๐	๑๐๐,๐๐๐.๐๐	๐.๐๐
๓๕.	การพัฒนาด้านโครงสร้างพื้นฐาน สาธารณูปโภคและสาธารณูปการ	โครงการวางท่อระบายน้ำ คสล.มอก.ชั้น ๓ จำนวน ๗ ท่อน และบ่อพักน้ำ จำนวน ๑ บ่อ พร้อมกลบทับหลังท่อด้วยลูกรังและหิน คลุก รายละเอียดตามที่ อบต.ป่าไถ่ กำหนด	๑๐๐,๐๐๐.๐๐	๑๐๐,๐๐๐.๐๐	๑๐๐,๐๐๐.๐๐	๐.๐๐
๓๖.	การพัฒนาด้านโครงสร้างพื้นฐาน สาธารณูปโภคและสาธารณูปการ	โครงการวางท่อระบายน้ำ คสล.มอก.ชั้น ๓ ภายในหมู่ที่ ๓ ตำบลป่าไถ่ บริเวณที่นา นายสมปอง จันทร์เพ็ญ โดยการวางท่อ ระบายน้ำ คสล.มอก.ชั้น ๓ ขนาด ๐.๖๐ x ๑.๐๐ เมตร จำนวน ๗ ท่อน และบ่อพักน้ำ จำนวน ๑ บ่อ พร้อมกลบทับหลังท่อด้วย ลูกรังและหินคลุก รายละเอียดตามที่อบต. ป่าไถ่ กำหนด	๑๐๐,๐๐๐.๐๐	๑๐๐,๐๐๐.๐๐	๑๐๐,๐๐๐.๐๐	๐.๐๐
๓๗.	การพัฒนาด้านโครงสร้างพื้นฐาน สาธารณูปโภคและสาธารณูปการ	โครงการวางท่อระบายน้ำ คสล.มอก.ชั้น ๓ ภายในหมู่ที่ ๓ ตำบลป่าไถ่ บริเวณเลียบ ทางรถไฟที่นา นายรินทร์ งามเอนก โดย การวางท่อระบายน้ำ คสล.มอก.ชั้น ๓ ขนาด ๐.๖๐ x ๑.๐๐ เมตร จำนวน ๖ บ่อ และบ่อพักน้ำ จำนวน ๑ บ่อ พร้อมกลบ ทับหลังท่อด้วยลูกรังและหินคลุก รายละเอียดตามแบบที่ อบต.ป่าไถ่ กำหนด	๑๐๐,๐๐๐.๐๐	๑๐๐,๐๐๐.๐๐	๑๐๐,๐๐๐.๐๐	๐.๐๐
๓๘.	การพัฒนาด้านโครงสร้างพื้นฐาน สาธารณูปโภคและสาธารณูปการ	โครงการวางท่อระบายน้ำ คสล.มอก.ชั้น๓ ภายในหมู่ที่ ๓ ตำบลป่าไถ่ บริเวณที่นา นายสมปอง จันทร์เพ็ญ โดยการวางท่อ ระบายน้ำ คสล.มอก.ชั้น๓ ขนาด ๐.๖๐ x ๑.๐๐ เมตร จำนวน ๗ ท่อน และบ่อพักน้ำ จำนวน ๑ บ่อ พร้อมกลบทับหลังท่อด้วย ลูกรังและหินคลุก รายละเอียดตามที่อบต. ป่าไถ่ กำหนด	๑๐๐,๐๐๐.๐๐	๑๐๐,๐๐๐.๐๐	๑๐๐,๐๐๐.๐๐	๐.๐๐

๓๙.	การพัฒนาด้านสังคม การศึกษา ศาสนาและวัฒนธรรม	โครงการสนับสนุนค่าใช้จ่ายสนับสนุนสถานศึกษา ศูนย์พัฒนาเด็กเล็กโรงเรียนวัดป่าไถ่ (ส่วนประชาชนกุล) ในพระบรมราชานุเคราะห์ เพื่อจ่ายเป็นค่าอาหารกลางวันให้กับเด็กเล็กในศูนย์พัฒนาเด็กเล็กโรงเรียนวัดป่าไถ่	๒๒๐,๕๐๐.๐๐	๒๒๐,๕๐๐.๐๐	๒๒๐,๕๐๐.๐๐	๐.๐๐
๔๐.	การพัฒนาด้านสังคม การศึกษา ศาสนาและวัฒนธรรม) โครงการสนับสนุนค่าใช้จ่ายการบริหารสถานศึกษา ศูนย์พัฒนาเด็กเล็กโรงเรียนวัดป่าไถ่ (ส่วนประชาชนกุล) ในพระบรมราชานุเคราะห์ เพื่อจ่ายเป็นค่าจัดการเรียนการสอน เช่นค่าสื่อการเรียนการสอน วัสดุการศึกษา ฯลฯ	๑๐๗,๐๑๐.๐๐	๑๐๗,๐๑๐.๐๐	๑๐๗,๐๑๐.๐๐	๐.๐๐
๔๑.	การพัฒนาด้านสังคม การศึกษา ศาสนาและวัฒนธรรม	โครงการสนับสนุนค่าใช้จ่ายสนับสนุนสถานศึกษา ศูนย์พัฒนาเด็กเล็กโรงเรียนวัดป่าไถ่ (ส่วนประชาชนกุล) ในพระบรมราชานุเคราะห์ เพื่อจ่ายเป็นค่าอาหารกลางวันให้กับเด็กเล็กในศูนย์พัฒนาเด็กเล็กโรงเรียนวัดป่าไถ่ (ส่วนประชาชนกุล) ในพระบรมราชานุเคราะห์	๒๒๐,๕๐๐.๐๐	๒๒๐,๕๐๐.๐๐	๒๒๐,๕๐๐.๐๐	๐.๐๐
๔๒.	การพัฒนาด้านสังคม การศึกษา ศาสนาและวัฒนธรรม	เบี้ยยังชีพผู้สูงอายุ	๕,๐๗๘,๘๐๐.๐๐	๕,๐๕๖,๕๐๐.๐๐	๕,๐๕๖,๕๐๐.๐๐	๒๒,๓๐๐.๐๐
๔๓.	การพัฒนาด้านสังคม การศึกษา ศาสนาและวัฒนธรรม	เบี้ยยังชีพคนพิการ	๑,๐๓๒,๐๐๐.๐๐	๑,๐๑๕,๒๐๐.๐๐	๑,๐๑๕,๒๐๐.๐๐	๑๖,๘๐๐.๐๐
๔๔.	การพัฒนาด้านสังคม การศึกษา ศาสนาและวัฒนธรรม	เบี้ยยังชีพผู้ป่วยเอดส์	๗๒,๐๐๐.๐๐	๖๖,๐๐๐.๐๐	๖๖,๐๐๐.๐๐	๖,๐๐๐.๐๐
๔๕.	การพัฒนาด้านสาธารณสุขและการกีฬา	โครงการป้องกันและควบคุมโรคพิษสุนัขบ้าตามโครงการสัตว์ปลอดโรค คนปลอดภัยจากโรคพิษสุนัขบ้า ตามพระปณิธาน ศาสตราจารย์ ดร.สมเด็จเจ้าฟ้าฯ กรมพระศรีสวางควัฒนวรชัตติยราชกุมารี กรมพระศรีสวางควัฒนวรชัตติยราชกุมารี	๔๐,๐๐๐.๐๐	๓๒,๓๗๕.๐๐	๓๒,๓๗๕.๐๐	๗,๖๒๕.๐๐
๔๖.	การพัฒนาด้านสาธารณสุขและการกีฬา	โครงการชุมชนรวมใจกำจัดภัยโรคไข้เลือดออก	๘๐,๐๐๐.๐๐	๗๙,๗๕๖.๒๐	๗๙,๗๕๖.๒๐	๒๔๓.๘๐
๔๗.	การพัฒนาด้านทรัพยากรธรรมชาติและสิ่งแวดล้อม	ค่าจ้างเหมาบริการจัดเก็บและกำจัดขยะมูลฝอยและสิ่งปฏิกูลภายในเขตตำบลป่าไถ่	๔๘๐,๐๐๐.๐๐	๔๗๕,๐๐๐.๐๐	๔๗๕,๐๐๐.๐๐	๕,๐๐๐.๐๐
๔๘.	การพัฒนาด้านทรัพยากรธรรมชาติและสิ่งแวดล้อม	โครงการจ้างเหมารถแม็คโครกำจัดผักตบชวาและวัชพืชภายในหมู่ที่ ๔ ตำบลป่าไถ่ บริเวณคลองเลียบบางรถไฟ รายละเอียดตามท้องที่การบริหารส่วนตำบลป่าไถ่กำหนด	๑๐๐,๐๐๐.๐๐	๑๐๐,๐๐๐.๐๐	๑๐๐,๐๐๐.๐๐	๐.๐๐
๔๙.	การพัฒนาด้านทรัพยากรธรรมชาติและสิ่งแวดล้อม	โครงการจ้างเหมารถแม็คโครกำจัดผักตบชวาและวัชพืชภายในหมู่ที่ ๑ ตำบลป่าไถ่ บริเวณคลองเลียบบางรถไฟ รายละเอียดตามท้องที่การบริหารส่วนตำบลป่าไถ่กำหนด	๑๐๐,๐๐๐.๐๐	๑๐๐,๐๐๐.๐๐	๑๐๐,๐๐๐.๐๐	๐.๐๐
๕๐.	การพัฒนาด้านทรัพยากรธรรมชาติและสิ่งแวดล้อม	โครงการจ้างเหมารถแม็คโครกำจัดผักตบชวาและวัชพืช ภายในหมู่ที่ ๑ ตำบลป่าไถ่ บริเวณคลองชลประทาน รายละเอียดตามที่ อบต.ป่าไถ่ กำหนด	๑๐๐,๐๐๐.๐๐	๑๐๐,๐๐๐.๐๐	๑๐๐,๐๐๐.๐๐	

๕๑.	การพัฒนาด้านทรัพยากรธรรมชาติและสิ่งแวดล้อม	โครงการจ้างเหมารถแม็คโครกำจัดผักตบชวาและวัชพืช ภายในหมู่ที่ ๓ ตำบลป่าไ้ บริเวณคลองดอนมะนนท์ รายละเอียดตามที่ อบต.ป่าไ้ กำหนด	๑๐๐,๐๐๐.๐๐	๑๐๐,๐๐๐.๐๐	๑๐๐,๐๐๐.๐๐	๐.๐๐
๕๒.	การพัฒนาด้านทรัพยากรธรรมชาติและสิ่งแวดล้อม	โครงการขุดลอกคลองภายในหมู่ที่ ๕ ตำบลป่าไ้ บริเวณคลองเนินหลง รายละเอียดตามที่ อบต.ป่าไ้ กำหนด	๙๐,๐๐๐.๐๐	๙๐,๐๐๐.๐๐	๙๐,๐๐๐.๐๐	๐.๐๐
๕๓.	การพัฒนาด้านทรัพยากรธรรมชาติและสิ่งแวดล้อม	โครงการขุดลอกคลองภายในหมู่ที่ ๕ ตำบลป่าไ้ บริเวณคลองนาวัดป่าไ้ รายละเอียดตามที่ อบต.ป่าไ้ กำหนด	๘๐,๐๐๐.๐๐	๘๐,๐๐๐.๐๐	๘๐,๐๐๐.๐๐	๐.๐๐
๕๔.	การพัฒนาด้านทรัพยากรธรรมชาติและสิ่งแวดล้อม	โครงการขุดลอกคลองหนองเกตุ-ป่าไ้ หมู่ที่ ๕ และหมู่ที่ ๓ ตำบลป่าไ้ จำนวน ๒ ช่วงช่วงที่ ๑ สภาพเดิม กว้าง ๔.๐๐ เมตร ลึก ๑.๒๐ เมตร ยาว ๑๓๔๗ เมตร ขุดลอกใหม่ กว้างเฉลี่ย ๐.๗๐ เมตร ยาว ๑๓๔๗ เมตร ปริมาณดินขุด ๓๖๗๗ ลูกบาศก์เมตร ช่วงที่ ๒ สภาพเดิม กว้าง ๓.๒๐ เมตร ลึก ๑.๒๐ เมตร ยาว ๑๑๙๒ เมตร ขุดลอกใหม่ กว้างเฉลี่ย ๐.๗๐ เมตร ยาว ๑๑๙๒ เมตร ปริมาณดินขุด ๒๕๐๓ ลูกบาศก์เมตร รวมปริมาณดินขุดโดยประมาณ ๖๑๘๐ ลูกบาศก์เมตร พร้อมขนย้าย รายละเอียดตามที่ อบต.ป่าไ้ กำหนด พร้อมป้ายประชาสัมพันธ์โครงการ	๒๐๐,๐๐๐.๐๐	๑๙๘,๐๐๐.๐๐	๑๙๘,๐๐๐.๐๐	๒,๐๐๐.๐๐
๕๕.	การพัฒนาด้านทรัพยากรธรรมชาติและสิ่งแวดล้อม	โครงการจ้างเหมารถแม็คโครกำจัดผักตบชวาและวัชพืชภายในหมู่ที่ ๓ ตำบลป่าไ้ บริเวณคลองเสียบทางรถไฟ รายละเอียดตามที่องค์การบริหารส่วนตำบลป่าไ้กำหนด	๑๐๐,๐๐๐.๐๐	๑๐๐,๐๐๐.๐๐	๑๐๐,๐๐๐.๐๐	๐.๐๐
๕๖.	การพัฒนาด้านการบริหารกิจการบ้านเมืองที่ดี	อุดหนุนองค์การบริหารส่วนตำบลห้วยยางโทน	๓๐,๐๐๐.๐๐	๓๐,๐๐๐.๐๐	๓๐,๐๐๐.๐๐	๐.๐๐

รายงานสรุปผลการดำเนินงาน ปี ๒๕๖๓
อบต.ป่าไผ่ ปากท่อ จ.ราชบุรี

ยุทธศาสตร์	แผนการดำเนินการทั้งหมด		อนุมัติงบประมาณ		ลงนามสัญญา		เบิกจ่าย	
	จำนวนโครงการ	งบประมาณ	จำนวนโครงการ	งบประมาณ	จำนวนโครงการ	งบประมาณ	จำนวนโครงการ	งบประมาณ
๑.การพัฒนาโครงสร้างพื้นฐานสาธารณูปโภคและสาธารณูปการ	๒๑๗	๗๔,๘๙๔,๔๐๐.๐๐	๕๕	๒๔,๕๑๔,๔๐๐.๐๐	๓๘	๒๔,๕๐๗,๙๑๑.๑๔	๓๘	๒๔,๕๐๗,๙๑๑.๑๔
๒.การพัฒนาด้านเศรษฐกิจส่งเสริมการลงทุน พาณิชยกรรม และการท่องเที่ยว	๙	๔๙๐,๐๐๐.๐๐	-	-	-	-	-	-
๓.การพัฒนาด้านสังคม การศึกษา ศาสนาและวัฒนธรรม	๓๐	๑๓,๕๑๗,๐๐๐.๐๐	๑๒	๖,๗๓๐,๘๑๐.๐๐	๖	๖,๖๘๕,๗๑๐.๐๐	๖	๖,๖๘๕,๗๑๐.๐๐
๔.การพัฒนาด้านสาธารณสุข และการกีฬา	๑๕	๒,๖๕๕,๐๐๐.๐๐	๔	๑๒๐,๐๐๐.๐๐	๒	๑๑๒,๑๓๑.๒๐	๒	๑๑๒,๑๓๑.๒๐
๕.การพัฒนาด้านทรัพยากรธรรมชาติและสิ่งแวดล้อม	๒๘	๘,๐๓๘,๐๐๐.๐๐	๑๒	๑,๕๔๐,๐๐๐.๐๐	๑๐	๑,๔๓๓,๐๐๐.๐๐	๑๐	๑,๔๓๓,๐๐๐.๐๐
๖.การพัฒนาด้านการบริหารกิจการบ้านเมืองที่ดี	๑๙	๑,๕๖๐,๐๐๐.๐๐	๒	๓๐,๐๐๐.๐๐	๑	๓๐,๐๐๐.๐๐	๑	๓๐,๐๐๐.๐๐
รวม	๓๑๘	๑๐๑,๑๕๔,๔๐๐.๐๐	๘๖	๓๒,๙๓๕,๒๑๐.๐๐	๕๗	๓๒,๗๖๘,๗๕๒.๓๔	๕๗	๓๒,๗๖๘,๗๕๒.๓๔

ผลการดำเนินงาน

องค์การบริหารส่วนตำบลป่าไถ่ ได้ดำเนินการโครงการตามเทศบัญญัติงบประมาณ ปี ๒๕๖๓ ในเขตพื้นที่ โดยได้รับความร่วมมือ การส่งเสริมและสนับสนุนจากภาคประชาชน ภาครัฐ และภาคเอกชนในพื้นที่ตลอดจนโครงการต่างๆ ประสบผลสำเร็จด้วยดี ก่อให้เกิดประโยชน์แก่ประชาชนทั้งในพื้นที่และพื้นที่ใกล้เคียง โดยมีผลการดำเนินงานที่สำคัญดังนี้

๑. ซ่อมแซมถนนโดยลงหินคลุก ภายในหมู่ที่ ๑ – ๕ ตำบลป่าไถ่



๒. ซ่อมแซมถนนโดยลงหินคลุก พร้อมปรับเกลี่ยเรียบ ภายในหมู่ที่ ๑ ตำบลป่าไถ่



๓. ซ่อมแซมถนนโดยลงหินคลุก พร้อมปรับเกลี่ยเรียบ ภายในหมู่ที่ ๒ ตำบลป่าไถ่



๔. ซ่อมแซมถนนโดยลงหินคลุก พร้อมปรับเกลี่ยเรียบ ภายในหมู่ที่ ๓ ตำบลป่าไถ่



๕. ซ่อมแซมถนนโดยลงหินคลุก พร้อมปรับเกลี่ยเรียบ ภายในหมู่ที่ ๓ ตำบลป่าไถ่



๖. ซ่อมแซมถนนโดยลงหินคลุก พร้อมปรับเกลี่ยเรียบ ภายในหมู่ที่ ๓ ตำบลป่าไถ่



๗. ซ่อมแซมถนนโดยลงหินคลุก ภายใหนหมู่ที่ ๓ ตำบลป่าไถ่บริเวณถนนเลียบบคลองชลประทาน



๘. ซ่อมแซมถนนโดยลงหินคลุก ภายใหนหมู่ที่ ๕ ตำบลป่าไถ่บริเวณถนนเลียบบคลองชลประทานบ่อกุ่ม



๙. ปรับปรุงถนนดินเป็นถนนลูกรังหรือหินคลุก ภายใหนหมู่ที่ ๕ ตำบลป่าไถ่บริเวณถนนสายบ่อกุ่ม



๑๐. ปรับปรุงถนนดินเป็นถนนลูกรังหรือหินคลุก ภายในหมู่ที่ ๕ ตำบลป่าไถ่บริเวณถนนสายคลองชลประทาน



๑๑. วางท่อระบายน้ำคอนกรีตเสริมเหล็ก ภายในหมู่ที่ ๓ ตำบลป่าไถ่



๑๒. วางท่อระบายน้ำคอนกรีตเสริมเหล็ก ภายในหมู่ที่ ๕ ตำบลป่าไถ่หน้าบ้านนายนอง สีเรือง



๑๓. วางท่อระบายน้ำคอนกรีตเสริมเหล็ก ภายในหมู่ที่ ๕ ตำบลป่าไถ่บริเวณถนนสายศีกฤทธิ



๑๔. วางท่อระบายน้ำคอนกรีตเสริมเหล็ก ภายในหมู่ที่ ๓ ตำบลป่าไถ่บริเวณบ้านนายเชื่อม รูปทอง



๑๕. วางท่อระบายน้ำคอนกรีตเสริมเหล็ก ภายในหมู่ที่ ๓ ตำบลป่าไถ่บริเวณบ้านนางเครือวัลย์ กลิ่นฟุ้ง



๑๖. ปรับปรุงซ่อมแซมแก้ไขท่อระบายน้ำภายในหมู่ที่ ๕ ตำบลป่าไถ่ บริเวณคลองชลประทาน



๑๗. ปรับปรุงภูมิทัศน์ภายในหมู่ที่ ๕ ตำบลป่าไถ่ บริเวณคลองชลประทานบ้านสองหลัง

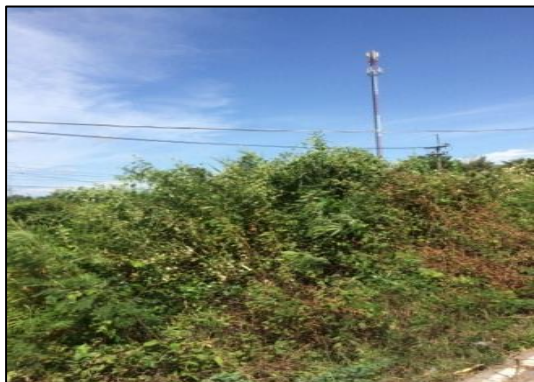

๑๘. ปรับปรุงภูมิทัศน์ภายในหมู่ที่ ๑ ตำบลป่าไถ่ บริเวณถนนสายไร่นอก



๑๙. ปรับปรุงภูมิทัศน์ภายในหมู่ที่ ๑ ตำบลป่าไถ่ บริเวณคลองชลประทานเขตติดต่อตำบลจอมประทัด



๒๐. ปรับปรุงภูมิทัศน์ภายในหมู่ที่ ๕ ตำบลป่าไถ่ บริเวณถนนสายบ่อกุ้ง



๒๑. ปรับปรุงภูมิทัศน์ภายในหมู่ที่ ๒ ตำบลป่าไถ่ บริเวณคลองชลประทานเขตติดต่อตำบลจอมประทัด



๒๒. ปรับปรุงภูมิทัศน์ภายในหมู่ที่ ๔ ตำบลป่าไถ่ บริเวณคลองชลประทานสายบ้านนายทองหล่อ รวยเงิน



๒๓. ปรับปรุงภูมิทัศน์ภายในหมู่ที่ ๕ ตำบลป่าไถ่ บริเวณคลองชลประทานสายบ้านนายสะอาด ทองแดง



๒๔. ปรับปรุงภูมิทัศน์ภายในหมู่ที่ ๕ ตำบลป่าไถ่ บริเวณคลองชลประทาน



๒๕. ปรับปรุงภูมิทัศน์ บริเวณคลองชลประทานหมู่ที่ ๔ เชื่อมต่อหมู่ที่ ๕ ตำบลป่าไถ่



๒๖. ปรับปรุงซ่อมแซมไฟฟ้าสาธารณะภายในหมู่ที่ ๑ - ๕ ตำบลป่าไถ่



๒๗. ปรับปรุงซ่อมแซมเสียงตามสายและหอกระจายข่าว หมู่ที่ ๑ - ๕ ตำบลป่าไถ่



๒๘. ปรับปรุงสระน้ำสาธารณะ ภายในหมู่ที่ ๑ ตำบลป่าไถ่



๒๙. ขยายเขตไฟฟ้าส่วนภูมิภาคคลองชลประทานบ้านนางจिरภา จำปาศิรินทร์, บ้านนายประทานสุข หมู่ที่ ๒ ตำบลป่าไถ่

๓๐. อุดหนุนไฟฟ้าส่วนภูมิภาคอำเภอปากท่อ ค่าขยายเขตไฟฟ้าส่วนภูมิภาคภายในหมู่ที่ ๕ ตำบลป่าไถ่
บริเวณบ้านนายคง ฟากฟ้า

๓๑. อุดหนุนไฟฟ้าส่วนภูมิภาคอำเภอปากท่อ ค่าขยายเขตไฟฟ้าส่วนภูมิภาคภายในหมู่ที่ ๓ ตำบลป่าไถ่ บริเวณตรงข้าม
บ้านนายถวิล สะอาด

๓๒. วางท่อระบายน้ำคอนกรีตเสริมเหล็ก มอก.ชั้น ๓ ภายในหมู่ที่ ๕ ตำบลป่าไถ่ บริเวณคลองชลประทาน



๓๓. วางท่อระบายน้ำคอนกรีตเสริมเหล็ก มอก.ชั้น ๓ ภายในหมู่ที่ ๕ ตำบลป่าไถ่ บริเวณคลองชลประทาน
บ้านนายเชื้อ บุญธรรม



๓๔. วางท่อระบายน้ำคอนกรีตเสริมเหล็ก มอก.ชั้น ๓ ภายในหมู่ที่ ๑ ตำบลป่าไถ่ บริเวณที่นายนายสำเริง ชัชวาล



๓๕. วางท่อระบายน้ำคอนกรีตเสริมเหล็ก มอก.ชั้น ๓ ภายในหมู่ที่ ๒ ตำบลป่าไถ่ บริเวณเลียบบทางรถไฟที่นางฉันทนา จันทร์โชติ



๓๖. วางท่อระบายน้ำคอนกรีตเสริมเหล็ก มอก.ชั้น ๓ ภายในหมู่ที่ ๒ ตำบลป่าไถ่ บริเวณเลียบบทางรถไฟที่นางสุทิน สุวรรณสิงห์



๓๗. วางท่อระบายน้ำคอนกรีตเสริมเหล็ก มอก.ชั้น ๓ ภายในหมู่ที่ ๓ ตำบลป่าไถ่ บริเวณบ้านสามหลัง



๓๘. วางท่อระบายน้ำคอนกรีตเสริมเหล็ก มอก.ชั้น ๓ ภายในหมู่ที่ ๓ ตำบลป่าไถ่ บริเวณคลองห้วยกรวด ที่นางนางปราณี รูปทอง



๓๙. วางท่อระบายน้ำคอนกรีตเสริมเหล็ก มอก.ชั้น ๓ ภายในหมู่ที่ ๓ ตำบลป่าไถ่ บริเวณคลองห้วยกรวด ที่นางนางผุดผาด จันทร์เพ็ญ



๔๐. วางท่อระบายน้ำคอนกรีตเสริมเหล็ก มอก.ชั้น ๓ ภายในหมู่ที่ ๓ ตำบลป่าไถ่ บริเวณคลองห้วยกรวด ที่นางเจียบ มาดหมาย



๔๑. วางท่อระบายน้ำคอนกรีตเสริมเหล็ก มอก.ชั้น ๓ ภายในหมู่ที่ ๓ ตำบลป่าไถ่ บริเวณคลองห้วยกรวด ที่นายยรรยง ฉ่อยฉ่ำ



๔๒. วางท่อระบายน้ำคอนกรีตเสริมเหล็ก มอก.ชั้น ๓ ภายในหมู่ที่ ๓ ตำบลป่าไถ่ บริเวณคลองห้วยกรวด ที่นายรัตน์ ห่างไกลพุ่ม



๔๓. วางท่อระบายน้ำคอนกรีตเสริมเหล็ก มอก.ชั้น ๓ ภายในหมู่ที่ ๓ ตำบลป่าไถ่ บริเวณเลียบบทางรถไฟ ที่นายสมปอง จันทร์เพ็ญ



๔๔. วางท่อระบายน้ำคอนกรีตเสริมเหล็ก มอก.ชั้น ๓ ภายในหมู่ที่ ๓ ตำบลป่าไถ่ บริเวณเลียบบทางรถไฟ ที่นายนายรินทร์ งามอนเณก



๔๕. วางท่อระบายน้ำคอนกรีตเสริมเหล็ก มอก.ชั้น ๓ ภายในหมู่ที่ ๓ ตำบลป่าไถ่ บริเวณเลียบบทางรถไฟ ที่นายนางอรุณี รูปทอง



๔๖. วางท่อระบายน้ำคอนกรีตเสริมเหล็ก มอก.ชั้น ๓ ภายในหมู่ที่ ๔ ตำบลป่าไถ่ บริเวณเลียบบทางรถไฟ ที่นายแสน อีนทับเมฆ



๔๗. วางท่อระบายน้ำคอนกรีตเสริมเหล็ก มอก.ชั้น ๓ ภายในหมู่ที่ ๕ ตำบลป่าไถ่ บริเวณคลองชลประทาน บ้านนายสมชาย โชติช่วง



๔๘. วางท่อระบายน้ำคอนกรีตเสริมเหล็ก มอก.ชั้น ๓ บริเวณเลียบบทางรถไฟ หมู่ที่ ๓ เชื่อมต่อหมู่ที่ ๔ ตำบลป่าไถ่



๔๙. วางท่อระบายน้ำคอนกรีตเสริมเหล็ก ภายในหมู่ที่ ๕ ตำบลป่าไถ่ บริเวณคลองชลประทานคลองเงินหลงที่นางา นางเครือวัลย์ กลิ่นพุ้ง



๕๐. วางท่อระบายน้ำคอนกรีตเสริมเหล็ก ภายในหมู่ที่ ๕ ตำบลป่าไถ่ บริเวณคลองนาวัด



๕๑. โครงการสนับสนุนค่าใช้จ่ายสนับสนุนสถานศึกษาศูนย์พัฒนาเด็กเล็กโรงเรียนวัดป่าไถ่(ส่วนประชาชนกุล) ในพระบรมราชานุเคราะห์

๕๒. จัดซื้ออาหารเสริม (นม)ศูนย์พัฒนาเด็กเล็ก

๕๓. การพัฒนาด้านสังคมการศึกษา ศาสนาและวัฒนธรรม

๕๔. อุดหนุนโครงการอาหารกลางวันสำหรับนักเรียนโรงเรียนวัดป่าไถ่(ส่วนประชาชนกุล)ในพระบรมราชานุเคราะห์

๕๕. อุดหนุนโครงการอาหารกลางวันสำหรับนักเรียนโรงเรียนไทยรัฐวิทยา ๖๔ (บ้านหนองเกต)

๕๖. โครงการจัดงานรัฐพิธีงานเฉลิมพระเกียรติสถาบันพระมหากษัตริย์

๕๗. สงเคราะห์เบี้ยยังชีพผู้สูงอายุ

๕๘. สงเคราะห์เบี้ยยังชีพผู้พิการ

๕๙. สงเคราะห์เบี้ยยังชีพผู้ป่วยโรคเอดส์

๖๐. โครงการป้องกันและควบคุมโรคพืชสนั้ช้ำตามโครงการสัตว์ปลอดโรค คนปลอดภัย จากโรคพืชสนั้ช้ำตามพระปณิธาน ศาสตราจารย์ ดร.สมเด็จเจ้าฟ้าฯ กรมพระศรีสวางควัฒนวรขัตติยราชนารี
๖๑. โครงการชุมชนรวมใจกำจัดภัยโรคไข้เลือดออก
๖๒. สบทบทุนกองทุนสุขภาพท้องถิ่นตำบลป่าไถ่
๖๓. ป้องกันและควบคุมโรคติดเชื้อไวรัส โควิด-๒๐๑๙ (โควิด-๑๙)
๖๔. จ้างเหมาบริการจัดเก็บและกำจัดขยะมูลฝอยและสิ่งปฏิกูลภายในตำบลป่าไถ่
๖๕. จ้างเหมารถแม็คโครกำจัดผักตบชวาและวัชพืช ภายในหมู่ที่ ๔ ตำบลป่าไถ่ บริเวณคลองเลียบบางรถไฟ



๖๖. จ้างเหมารถแม็คโครกำจัดผักตบชวาและวัชพืช ภายในหมู่ที่ ๑ และหมู่ที่ ๒ ตำบลป่าไถ่ บริเวณคลองเลียบบางรถไฟ



๖๗. จ้างเหมารถแม็คโครกำจัดผักตบชวาและวัชพืช ภายในหมู่ที่ ๑ บริเวณคลองชลประทาน



๖๘. จ้างเหมารถแม็คโครกำจัดผักตบชวาและวัชพืช ภายในหมู่ที่ ๓ ตำบลป่าไถ่ บริเวณคลองบ้านดอนมะนนท์



๖๙. ขุดลอกคลองอาจารย์ส่วน หมู่ที่ ๑ ตำบลป่าไถ่

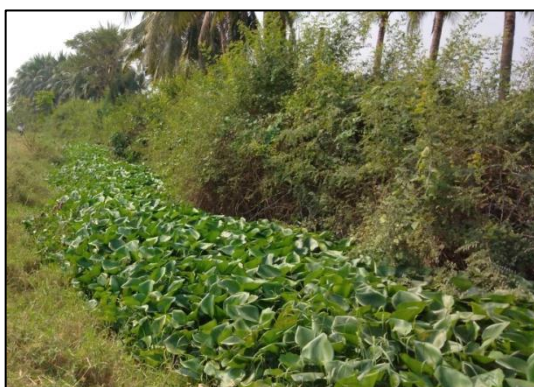

๗๐. จ้างเหมารถแม็คโครกำจัดผักตบชวาและวัชพืชในคลองห้วยกรวด หมู่ที่ ๒,๓,๕ ตำบลป่าไถ่



๗๑. จ้างเหมารถแม็คโครกำจัดผักตบชวาและวัชพืช ภายในหมู่ที่ ๑ ตำบลป่าไถ่ บริเวณคลองเลียบบางรถไฟ



๗๒. ขุดลอกคลองภายในหมู่ที่ ๕ ตำบลป่าไถ่ บริเวณคลองเงินหลง



๗๓. ขุดลอกคลองภายในหมู่ที่ ๕ ตำบลป่าไถ่บริเวณคลองนาวัด



๗๔. ขุดลอกคลองภายในหมู่ที่ ๕ และหมู่ที่ ๓ ตำบลป่าไถ่บริเวณคลองบ้านหนองเกตู-ป่าไถ่



๗๕. จ้างเหมารถแม็คโครกำจัดผักตบชวาและวัชพืช ภายในหมู่ที่ ๓ ตำบลป่าไถ่บริเวณคลองเสียบทางรถไฟ



๗๖. จ้างเหมารถแม็คโครกำจัดผักตบชวาและวัชพืช ภายในหมู่ที่ ๒ ตำบลป่าไถ่บริเวณคลองเลียบบางทางรถไฟ



๗๗. โครงการเพิ่มประสิทธิภาพศูนย์ปฏิบัติการร่วมในการช่วยเหลือประชาชนและการพัฒนาศักยภาพการบริหารจัดการขององค์กรปกครองส่วนท้องถิ่นอำเภอปากท่อ จังหวัดราชบุรี

ส่วนที่ ๓ ผลการวิเคราะห์การติดตามและประเมินผล

๑. ผลการพิจารณาการติดตามและประเมินผลยุทธศาสตร์เพื่อความสอดคล้องแผนพัฒนาท้องถิ่น

๑.๑ สรุปคะแนนประเมินผลยุทธศาสตร์เพื่อความสอดคล้องแผนพัฒนาท้องถิ่น (ปีงบประมาณ ๒๕๖๔)

ประเด็นการพิจารณา	คะแนน	คะแนนที่ได้	ร้อยละของคะแนนเต็ม
๑. ข้อมูลสภาพทั่วไปและข้อมูลพื้นฐานขององค์กรปกครองส่วนท้องถิ่น	๒๐	๑๕.๘๐	๗๙
๒. การวิเคราะห์สภาพการณ์และศักยภาพ	๒๐	๑๗.๕๐	๘๗.๕๐
๓. ยุทธศาสตร์ประกอบด้วย	๖๐	๕๒.๑๐	๘๖.๘๓
๓.๑ ยุทธศาสตร์ขององค์กรปกครองส่วนท้องถิ่น	๑๐	๘.๘๐	
๓.๒ ยุทธศาสตร์ขององค์กรปกครองส่วนท้องถิ่นในเขตจังหวัด	๑๐	๘.๗๐	
๓.๓ ยุทธศาสตร์จังหวัด	๑๐	๘.๖๐	
๓.๔ วิสัยทัศน์	๕	๔.๓๐	
๓.๕ กลยุทธ์	๕	๔.๓๐	
๓.๖ เป้าประสงค์ของแต่ละประเด็นกลยุทธ์	๕	๔.๓๐	
๓.๗ จุดยืนทางยุทธศาสตร์	๕	๔.๒๐	
๓.๘ แผนงาน	๕	๔.๔๐	
๓.๙ ความเชื่อมโยงของยุทธศาสตร์ในภาพรวม	๕	๔.๕๐	
รวม	๑๐๐	๘๕.๔๐	๘๕.๔๐

๑) พบว่าประเด็นที่ ๑ ข้อมูลสภาพทั่วไปและข้อมูลพื้นฐานขององค์กรปกครองส่วนท้องถิ่น ได้คะแนน ๑๕.๘๐ คะแนน คิดเป็นร้อยละ ๗๙ ของคะแนนในประเด็น

๒) พบว่าประเด็นที่ ๒ ข้อมูลสภาพทั่วไปและข้อมูลพื้นฐานขององค์กรปกครองส่วนท้องถิ่น ได้คะแนน ๑๗.๕๐ คะแนน คิดเป็นร้อยละ ๘๗.๕๐ ของคะแนนในประเด็น

๓) พบว่าประเด็นที่ ๓ ยุทธศาสตร์ ได้คะแนน ๕๒.๑๐ คะแนน คิดเป็นร้อยละ ๘๖.๘๓ ของคะแนนประเด็น

**คะแนนการพิจารณาการติดตามและประเมินผลยุทธศาสตร์เพื่อความสอดคล้องแผนพัฒนาท้องถิ่น
ขององค์กรปกครองส่วนท้องถิ่น**

ประเด็นการพิจารณา	รายละเอียดหลักเกณฑ์	คะแนนเต็ม	คะแนนที่ได้
๑. ข้อมูลสภาพทั่วไปและข้อมูลพื้นฐานขององค์กรปกครองส่วนท้องถิ่น	ควรประกอบด้วยข้อมูลดังนี้ (๑) ข้อมูลเกี่ยวกับด้านกายภาพ เช่น ที่ตั้งของหมู่บ้าน/ชุมชน/ตำบล ลักษณะภูมิประเทศ ลักษณะภูมิอากาศ ลักษณะของดิน ลักษณะของแหล่งน้ำ ลักษณะของไม้/ป่าไม้ ฯลฯ ด้านการเมือง/การปกครอง เช่น เขตการปกครอง การเลือกตั้ง ฯลฯ	๒๐ (๓)	๑๕.๘๐ ๒.๖๐
	(๒) ข้อมูลเกี่ยวกับด้านการเมือง/การปกครอง เช่น เขตการปกครอง การเลือกตั้ง ฯลฯ ประชากร เช่น ข้อมูลเกี่ยวกับจำนวนประชากร และช่วงอายุและจำนวนประชากร ฯลฯ	(๒)	๑.๗๐
	(๓) ข้อมูลเกี่ยวกับสภาพทางสังคม เช่น การศึกษา สาธารณสุข อาชญากรรม ยาเสพติด การสังคมสงเคราะห์ ฯลฯ	(๒)	๑.๖๐
	(๔) ข้อมูลเกี่ยวกับระบบบริการพื้นฐาน เช่น การคมนาคมขนส่ง การไฟฟ้า การประปา โทรศัพท์ ฯลฯ	(๒)	๑.๓๐
	(๕) ข้อมูลเกี่ยวกับระบบเศรษฐกิจ เช่น การเกษตร การประมง การปศุสัตว์ การบริการ การท่องเที่ยว อุตสาหกรรม การพาณิชย์/กลุ่มอาชีพ แรงงาน ฯลฯ	(๒)	๑.๓๐
	(๖) ข้อมูลเกี่ยวกับศาสนา ประเพณี วัฒนธรรม เช่น การนับถือศาสนา ประเพณี และงานประจำปี ภูมิปัญญาท้องถิ่น ภาษาถิ่น สินค้าพื้นเมือง และของที่ระลึก ฯลฯ และอื่นๆ	(๒)	๑.๘๐
	(๗) ข้อมูลเกี่ยวกับทรัพยากรธรรมชาติ เช่น น้ำ ป่าไม้ ภูเขา คุณภาพของทรัพยากรธรรมชาติ ฯลฯ	(๒)	๑.๗๐
	(๘) การสำรวจและจัดเก็บข้อมูลเพื่อการจัดทำแผนพัฒนาท้องถิ่นหรือการใช้ข้อมูลจปฐ.	(๒)	๑.๗๐
	(๙) การประชุมประชาคมท้องถิ่น รูปแบบ วิธีการ และการดำเนินการประชุมประชาคมท้องถิ่น โดยใช้กระบวนการร่วมคิด ร่วมทำ ร่วมตัดสินใจ ร่วมตรวจสอบร่วมรับประโยชน์ ร่วมแก้ปัญหา ปรีกษาหารือ แลกเปลี่ยนเรียนรู้ เพื่อแก้ปัญหาสำหรับการพัฒนาท้องถิ่นตามอำนาจหน้าที่ขององค์กรปกครองส่วนท้องถิ่น	(๒)	๒.๑๐
๒. การวิเคราะห์สถานการณ์และศักยภาพ	ควรประกอบด้วยข้อมูลดังนี้ (๑) การวิเคราะห์ที่ครอบคลุมความเชื่อมโยง ความสอดคล้องยุทธศาสตร์จังหวัด ยุทธศาสตร์การพัฒนาขององค์กรปกครองส่วนท้องถิ่นในเขตจังหวัด ยุทธศาสตร์ขององค์กรปกครองส่วนท้องถิ่น นโยบายของผู้บริหารท้องถิ่น รวมถึงความเชื่อมโยงแผนยุทธศาสตร์ชาติ ๒๐ ปี แผนพัฒนาเศรษฐกิจและสังคมแห่งชาติ และ Thailand ๔.๐	๒๐ (๓)	๑๗.๕๐ ๒.๖๐
	(๒) การวิเคราะห์การใช้ผังเมืองรวมหรือผังเมืองเฉพาะและการบังคับใช้ผลของการบังคับใช้ สภาพการณ์ที่เกิดขึ้นต่อการพัฒนาท้องถิ่น	(๓)	๒.๓๐

ประเด็นการพิจารณา	รายละเอียดหลักเกณฑ์	คะแนนเต็ม	คะแนนที่ได้
๒. การวิเคราะห์สถานการณ์และศักยภาพ (ต่อ)	(๓) การวิเคราะห์ทางสังคม เช่นด้านแรงงาน การศึกษา สาธารณสุข ความยากจน อาชญากรรม ปัญหายาเสพติด เทคโนโลยี จารีตประเพณี วัฒนธรรม ภูมิปัญญาท้องถิ่น เป็นต้น	(๓)	๒.๕๐
	(๔) การวิเคราะห์ทางเศรษฐกิจ ข้อมูลด้านรายได้ครัวเรือน การส่งเสริมอาชีพ กลุ่มอาชีพ กลุ่มทางสังคม การพัฒนาอาชีพและกลุ่มต่างๆ สภาพทางเศรษฐกิจ และความเป็นอยู่ทั่วไป เป็นต้น	(๓)	๒.๗๐
	(๕) การวิเคราะห์สิ่งแวดล้อม พื้นที่สีเขียว ธรรมชาติต่างๆ ทางภูมิศาสตร์ กระบวนการหรือสิ่งที่เกิดขึ้น การประติมากรรมที่มีผลต่อสิ่งแวดล้อมและการพัฒนา	(๒)	๒
	(๖) ผลการวิเคราะห์ศักยภาพเพื่อประเมินสถานภาพการพัฒนาในปัจจุบันและโอกาสการพัฒนาในอนาคตของท้องถิ่น ด้วยเทคนิค SWOT Analysis ที่อาจส่งผลกระทบต่อการทำงานได้แก่ S-Strength (จุดแข็ง) W-Weakness (จุดอ่อน) O-Opportunity (โอกาส) และ T-Threat (อุปสรรค)	(๒)	๑.๙๐
	(๗) ข้อมูลเกี่ยวกับทรัพยากรธรรมชาติ เช่น น้ำ ป่าไม้ ภูเขา คุณภาพของทรัพยากรธรรมชาติ	(๒)	๑.๘๐
	(๘) การสำรวจและจัดเก็บข้อมูลเพื่อการจัดทำแผนพัฒนาท้องถิ่นหรือการใช้ข้อมูลจปฐ.	(๑)	๐.๘๕
	(๙) การประชุมประชาคมท้องถิ่น รูปแบบ วิธีการ และการดำเนินการประชุมประชาคมท้องถิ่น โดยใช้กระบวนการร่วมคิด ร่วมทำ ร่วมตัดสินใจ ร่วมตรวจสอบ ร่วมรับประโยชน์ ร่วมแก้ปัญหา ปรีกษาหรือ แลกเปลี่ยนเรียนรู้เพื่อแก้ปัญหาสำหรับการพัฒนาท้องถิ่นตามอำนาจหน้าที่ขององค์กรปกครองส่วนท้องถิ่น	(๑)	๐.๘๕
๓. ยุทธศาสตร์	ควรประกอบด้วยข้อมูลดังนี้	๖๐	๕๒.๑๐
๓.๑ ยุทธศาสตร์ขององค์กรปกครองส่วนท้องถิ่น	สอดคล้องกับสภาพสังคม เศรษฐกิจ สิ่งแวดล้อมของท้องถิ่น ประเด็นปัญหาการพัฒนาและแนวทางการพัฒนาที่สอดคล้องกับยุทธศาสตร์ขององค์กรปกครองส่วนท้องถิ่น และเชื่อมโยงหลักปรัชญาเศรษฐกิจพอเพียง แผนยุทธศาสตร์ชาติ ๒๐ ปี แผนพัฒนาเศรษฐกิจและสังคมแห่งชาติ และ Thailand ๔.๐	(๑๐)	๘.๘๐
๓.๒ ยุทธศาสตร์ขององค์กรปกครองส่วนท้องถิ่นเขตจังหวัด	สอดคล้องและเชื่อมโยงกับสภาพสังคม เศรษฐกิจ สิ่งแวดล้อมของท้องถิ่น และยุทธศาสตร์จังหวัด และเชื่อมโยงหลักปรัชญาเศรษฐกิจพอเพียง แผนยุทธศาสตร์ชาติ ๒๐ ปี แผนพัฒนาเศรษฐกิจและสังคมแห่งชาติ และ Thailand ๔.๐	(๑๐)	๘.๗๐
๓.๓ ยุทธศาสตร์จังหวัด	สอดคล้องกับยุทธศาสตร์พัฒนากลุ่มจังหวัด ยุทธศาสตร์พัฒนาภาค แผนพัฒนาเศรษฐกิจสังคมแห่งชาติ แผนการบริหารราชการแผ่นดิน นโยบาย/ยุทธศาสตร์คสช. และนโยบายรัฐบาลหลักปรัชญาเศรษฐกิจพอเพียง แผนยุทธศาสตร์ชาติ ๒๐ ปี และ Thailand ๔.๐	(๑๐)	๘.๖๐
๓.๔ วิสัยทัศน์	วิสัยทัศน์ ซึ่งมีลักษณะแสดงสถานภาพที่องค์กรปกครองส่วนท้องถิ่นต้องการจะเป็นหรือบรรลุถึงอนาคตอย่างชัดเจน สอดคล้องกับโอกาสและศักยภาพที่เป็นลักษณะเฉพาะขององค์กรปกครองส่วนท้องถิ่น และสัมพันธ์กับโครงการพัฒนาท้องถิ่น	(๕)	๔.๓๐

ประเด็นการพิจารณา	รายละเอียดหลักเกณฑ์	คะแนนเต็ม	คะแนนที่ได้
๓. ยุทธศาสตร์ (ต่อ) ๓.๕ กลยุทธ์	แสดงให้เห็นช่องทาง วิธีการ ภารกิจหรือสิ่งที่จะต้องทำตามอำนาจหน้าที่ขององค์กรปกครองส่วนท้องถิ่น ที่จะนำไปสู่การบรรลุวิสัยทัศน์ หรือแสดงให้เห็นถึงความชัดเจนในสิ่งที่จะดำเนินการให้บรรลุวิสัยทัศน์นั้น	(๕)	๔.๓๐
๓.๖ เป้าประสงค์ของแต่ละประเด็นกลยุทธ์ ประเด็นกลยุทธ์	เป้าประสงค์ของแต่ละประเด็นกลยุทธ์มีความสอดคล้องและสนับสนุนต่อกลยุทธ์ที่เกิดขึ้น มุ่งหมายสิ่งหนึ่งสิ่งใดที่ชัดเจน	(๕)	๔.๓๐
๓.๗ จุดยืนทางยุทธศาสตร์ (Positioning)	ความมุ่งมั่นอันแน่วแน่ในการวางแผนพัฒนาท้องถิ่น เพื่อให้บรรลุวิสัยทัศน์ขององค์กรปกครองส่วนท้องถิ่น ซึ่งเกิดจากศักยภาพของพื้นที่จริง ที่จะนำไปสู่ผลสำเร็จทางยุทธศาสตร์	(๕)	๔.๒๐
๓.๘ แผนงาน	แผนงานหรือจุดมุ่งหมายเพื่อการพัฒนาในอนาคต กำหนดจุดมุ่งหมายในเรื่องใดเรื่องหนึ่งที่เกิดจากเป้าประสงค์ ตัวชี้วัด ค่าเป้าหมาย กลยุทธ์จุดยืนทางยุทธศาสตร์และยุทธศาสตร์ขององค์กรปกครองส่วนท้องถิ่นที่มีความชัดเจน นำไปสู่การจัดทำโครงการพัฒนาท้องถิ่นในแผนพัฒนาท้องถิ่นโดยระบุแผนงานและความเชื่อมโยงดังกล่าว	(๕)	๔.๔๐
๓.๙ ความเชื่อมโยงของยุทธศาสตร์ในภาพรวม	ความเชื่อมโยงองค์รวมที่นำไปสู่การพัฒนาท้องถิ่นที่เกิดผลผลิต/โครงการจากแผนยุทธศาสตร์ชาติ ๕๒๐ ปี แผนพัฒนาเศรษฐกิจและสังคมแห่งชาติ ฉบับที่ ๑๒ Thailand ๔.๐ แผนพัฒนาภาค/แผนพัฒนากลุ่มจังหวัด ยุทธศาสตร์การพัฒนาขององค์กรปกครองส่วนท้องถิ่นในเขตจังหวัดและยุทธศาสตร์ขององค์กรปกครองส่วนท้องถิ่น	(๕)	๔.๕๐
รวมคะแนน		๑๐๐	๘๕.๔๐

๒. ผลการพิจารณาการติดตามและประเมินผลโครงการเพื่อความสอดคล้องแผนพัฒนาท้องถิ่น

๒.๑ สรุปคะแนนประเมินผลโครงการเพื่อความสอดคล้องแผนพัฒนาท้องถิ่น (ปีงบประมาณ ๒๕๖๔)

ประเด็นการพิจารณา	คะแนน	คะแนนที่ได้	ร้อยละของคะแนนเต็ม
๑. การสรุปสถานการณ์การพัฒนา	๑๐	๘.๑๐	๘๑
๒. การประเมินผลการนำแผนพัฒนาท้องถิ่นไปปฏิบัติในเชิงปริมาณ	๑๐	๘.๔๐	๘๔
๓. การประเมินผลการนำแผนพัฒนาท้องถิ่นไปปฏิบัติในเชิงคุณภาพ	๑๐	๘.๓๐	๘๓
๔. แผนงานและยุทธศาสตร์การพัฒนา	๑๐	๘.๓๐	๘๓
๕.โครงการพัฒนาประกอบด้วย	๖๐	๕๒.๒๐	๘๗
๕.๑ความชัดเจนของชื่อโครงการ	(๕)	๔.๓๐	
๕.๒ กำหนดวัตถุประสงค์สอดคล้องกับโครงการ	(๕)	๔.๕๐	
๕.๓ เป้าหมาย (ผลผลิตของโครงการ) มีความชัดเจนนำไปสู่การตั้งงบประมาณได้ถูกต้อง	(๕)	๔.๔๐	
๕.๔ โครงการมีความสอดคล้องกับแผนยุทธศาสตร์ชาติ ๒๐ ปี	(๕)	๔.๕๐	
๕.๕ เป้าหมาย (ผลผลิตของโครงการ) มีความสอดคล้องกับแผนพัฒนาเศรษฐกิจและสังคมแห่งชาติ	(๕)	๔.๔๐	
๕.๖ โครงการสอดคล้องกับกับ Thailand ๔.๐	(๕)	๔.๐๐	
๕.๗ โครงการสอดคล้องกับยุทธศาสตร์จังหวัด	(๕)	๔.๗๐	
๕.๘ โครงการแก้ไขปัญหาความยากจนหรือการเสริมสร้างให้ประเทศชาติมั่นคง มั่งคั่ง ยั่งยืน	(๕)	๔.๐๐	
๕.๙ งบประมาณ มีความสอดคล้องกับเป้าหมาย (ผลผลิตของโครงการ)	(๕)	๔.๐๐	
๕.๑๐ มีการประมาณการราคาถูกต้องตามหลักวิธีการงบประมาณ	(๕)	๔.๖๐	
๕.๑๑ มีการกำหนดตัวชี้วัด (KPI) และสอดคล้องสอดคล้องกับวัตถุประสงค์และผลที่คาดว่าจะได้รับ	(๕)	๔.๓๐	
๕.๑๒ ผลที่คาดว่าจะได้รับ สอดคล้องกับวัตถุประสงค์	(๕)	๔.๕๐	
รวม	๑๐๐	๘๕.๓๐	๘๕.๓๐

**แนวทางเบื้องต้นในการให้คะแนนแนวทางการพิจารณาการติดตามและประเมินผลโครงการ
เพื่อความสอดคล้องแผนพัฒนาท้องถิ่นขององค์กรปกครองส่วนท้องถิ่น**

ประเด็นการพิจารณา	รายละเอียดหลักเกณฑ์	คะแนนเต็ม	คะแนนที่ได้
๑. สรุปสถานการณ์การพัฒนา	เป็นการวิเคราะห์กรอบการจัดทำยุทธศาสตร์ขององค์กรปกครองส่วนท้องถิ่น (ใช้ในการวิเคราะห์ SWOT Analysis / Demand (Demand Analysis) / Global และ Trend ปัจจัยและสถานการณ์การเปลี่ยนแปลงที่มีผลต่อการพัฒนาอย่างน้อยต้องประกอบด้วย การวิเคราะห์ศักยภาพด้านเศรษฐกิจ, ด้านสังคม, ด้านทรัพยากรธรรมชาติและสิ่งแวดล้อม)	๑๐	๘.๑๐
๒. การประเมินผลการนำแผนพัฒนาท้องถิ่นไปปฏิบัติในเชิงปริมาณ	๑) การควบคุมที่มีการใช้ตัวเลขต่างๆ เพื่อนำมาใช้วัดผลในเชิงปริมาณ เช่น การจัดจำนวนโครงการ กิจกรรม งานต่างๆ ก็คือ ผลผลิตนั่นเองว่าเป็นไปตามที่ตั้งเป้าหมายเอาไว้หรือไม่ จำนวนที่ดำเนินการจริงตามที่ได้กำหนดไว้เท่าไร จำนวนที่ไม่สามารถดำเนินการได้มีจำนวนเท่าไร สามารถอธิบายได้ตามหลักประสิทธิภาพ (Efficiency) ของการพัฒนาท้องถิ่นตามอำนาจหน้าที่ที่กำหนดไว้ ๒) วิเคราะห์ผลกระทบ/สิ่งที่กระทบ (Impact) โครงการที่ดำเนินการในเชิงปริมาณ (Quantitative)	๑๐	๘.๔๐
๓. การประเมินผลการนำแผนพัฒนาท้องถิ่นไปปฏิบัติในเชิงคุณภาพ	๑) การประเมินประสิทธิผลของแผนพัฒนาในเชิงคุณภาพ คือการนำเอาเทคนิคต่างๆ มาใช้เพื่อวัดว่าการกิจ โครงการ กิจกรรมงานต่างๆ ที่ดำเนินการในพื้นที่นั้นๆ ตรงต่อความต้องการของประชาชนหรือไม่ และเป็นไปตามอำนาจหน้าที่หรือไม่ ประชาชนพึงพอใจหรือไม่ สิ่งของวัสดุ ครุภัณฑ์การดำเนินการต่างๆ มีสภาพหรือลักษณะถูกต้อง คงทนถาวร สามารถใช้ได้ตามวัตถุประสงค์หรือไม่ ซึ่งเป็นไปตามหลักประสิทธิผล (Effectiveness) ผลการปฏิบัติราชการที่บรรลุวัตถุประสงค์และเป้าหมายของแผนการปฏิบัติราชการตามที่ได้รับงบประมาณมาดำเนินการ รวมถึงสามารถเทียบเคียงกับส่วนราชการหรือหน่วยงาน ๒) วิเคราะห์ผลกระทบ/สิ่งที่กระทบ (Impact) โครงการที่ดำเนินการในเชิงคุณภาพ (Qualitative)	๑๐	๘.๓๐
๔. แผนงานและยุทธศาสตร์การพัฒนา	๑) วิเคราะห์แผนงาน งานที่เกิดจากด้านต่างๆ มีความสอดคล้องกับยุทธศาสตร์ขององค์กรปกครองส่วนท้องถิ่นในมิติต่างๆ จนนำไปสู่การจัดทำโครงการพัฒนาท้องถิ่นโดยใช้ SWOT Analysis / Demand (Demand Analysis) / Global และ Trend หรือหลักการบูรณาการ (Integration) กับองค์กรปกครองส่วนท้องถิ่นที่มีพื้นที่ติดต่อกัน ๒) วิเคราะห์แผนงาน งานที่เกิดจากด้านต่างๆ ที่สอดคล้องกับการแก้ไขปัญหาความยากจน หลักปรัชชาารัฐ	๑๐	๘.๓๐

ประเด็นการพิจารณา	รายละเอียดหลักเกณฑ์	คะแนนเต็ม	คะแนนที่ได้
๕. โครงการพัฒนา	ครบประกอบด้วยข้อมูลดังนี้	๖๐	๕๒.๒๐
๕.๑ ความชัดเจนของชื่อโครงการ	เป็นโครงการที่มีวัตถุประสงค์สนองต่อแผนยุทธศาสตร์การพัฒนาขององค์กรปกครองส่วนท้องถิ่นและดำเนินการเพื่อให้การพัฒนาบรรลุตามวิสัยทัศน์ขององค์กรปกครองส่วนท้องถิ่นที่กำหนดไว้ ชื่อโครงการมีความชัดเจน มุ่งไปเรื่องใดเรื่องหนึ่ง อ่านแล้วเข้าใจได้ว่าจะพัฒนาอะไรในอนาคต	(๕)	๔.๓๐
๕.๒ กำหนดวัตถุประสงค์สอดคล้องกับโครงการ	มีวัตถุประสงค์ชัดเจน (clearobjective) โครงการต้องกำหนดวัตถุประสงค์สอดคล้องกับความเป็นมาของโครงการ สอดคล้องกับหลักการและเหตุผล วิธีการดำเนินงานต้องสอดคล้องกับวัตถุประสงค์ที่มีความเป็นไปได้ชัดเจน มีลักษณะเฉพาะเจาะจง	(๕)	๔.๕๐
๕.๓ เป้าหมาย (ผลผลิตของโครงการ) มีความชัดเจนนำไปสู่การตั้งงบประมาณได้ถูกต้อง	สภาพที่อยากให้เกิดขึ้นในอนาคตเป็นทิศทางที่ต้องไปให้ถึงเป้าหมายต้องชัดเจน สามารถระบุจำนวนเท่าไร กลุ่มเป้าหมายคืออะไร มีผลผลิตอย่างไร กลุ่มเป้าหมาย พื้นที่ดำเนินงาน และระยะเวลาดำเนินงาน อธิบายให้ชัดเจนว่าโครงการนี้จะทำที่ไหน เริ่มต้นในช่วงเวลาใดและจบลงเมื่อไร ใครคือกลุ่มเป้าหมายของโครงการ หากกลุ่มเป้าหมายมีหลายกลุ่มให้บอกชัดเจนไปว่าใครคือกลุ่มเป้าหมายหลัก ใครคือกลุ่มเป้าหมายรอง	(๕)	๔.๔๐
๕.๔ โครงการมีความสอดคล้องกับแผนยุทธศาสตร์ ๒๐ ปี	โครงการสอดคล้องกับ (๑) ความมั่นคง (๒) การสร้างความสามารถในการแข่งขัน (๓) การพัฒนาและเสริมสร้างศักยภาพคน (๔) การสร้างโอกาสความเสมอภาคและเท่าเทียมกันทางสังคม (๕) การสร้างการเติบโตบนคุณภาพชีวิตที่เป็นมิตรต่อสิ่งแวดล้อม (๖) การปรับสมดุลและพัฒนาระบบการบริหารจัดการภาครัฐ เพื่อให้เกิดความมั่นคง มั่งคั่ง ยั่งยืน	(๕)	๔.๕๐
๕.๕ เป้าหมาย (ผลผลิตของโครงการ) มีความสอดคล้องกับแผนพัฒนาเศรษฐกิจและสังคมแห่งชาติ	โครงการมีความสอดคล้องกับแผนพัฒนาเศรษฐกิจและสังคมแห่งชาติ ฉบับที่ ๑๒ โดย (๑) ยึดหลักปรัชญาเศรษฐกิจพอเพียง (๒) ยึดคนเป็นศูนย์กลางการพัฒนา (๓) ยึดหลักวิสัยทัศน์ภายใต้ยุทธศาสตร์ชาติ ๒๐ ปี (๔) ยึดเป้าหมายอนาคตประเทศไทย ๒๕๗๕ (๕) ยึดหลักการนำไปสู่การปฏิบัติให้เกิดผลสัมฤทธิ์อย่างจริงจังใน ๕ ปีที่ต่อยอดไปสู่ผลสัมฤทธิ์ที่เป็นเป้าหมายระยะยาว ภายใต้แนวทางการพัฒนา (๑) การยกระดับศักยภาพการแข่งขันและการหลุดพ้นกับดักรายได้ปานกลางสู่รายได้สูง (๒) การพัฒนาศักยภาพคนตามช่วงวัยและการปฏิรูประบบเพื่อสร้างสังคมสูงวัยอย่างมีคุณภาพ (๓) ลดความเหลื่อมล้ำทางสังคม (๔) การรองรับการเชื่อมโยงภูมิภาคและความเป็นเมือง (๕) การสร้างความเจริญเติบโตทางเศรษฐกิจและสังคมอย่างเป็นมิตรกับสิ่งแวดล้อม (๖) การบริหารราชการแผ่นดินที่มีประสิทธิภาพ	(๕)	๔.๔๐

ประเด็นการพิจารณา	รายละเอียดหลักเกณฑ์	คะแนนเต็ม	คะแนนที่ได้
๕.๖ โครงการมีความสอดคล้องกับ Thailand ๔.๐	โครงการมีลักษณะหรือสอดคล้องกับการปรับเปลี่ยนโครงสร้างเศรษฐกิจไปสู่ Value-Based Economy หรือเศรษฐกิจที่ขับเคลื่อนด้วยนวัตกรรมทำนองได้มากเช่น (๑) เปลี่ยนจากการผลิตสินค้าโภคภัณฑ์ไปสู่สินค้าเชิงนวัตกรรม (๒) เปลี่ยนจากการขับเคลื่อนประเทศด้วยภาคอุตสาหกรรมไปสู่การขับเคลื่อนด้วยเทคโนโลยี ความคิดสร้างสรรค์และนวัตกรรม (๓) เปลี่ยนจากการเน้นภาคการผลิตสินค้าไปสู่การเน้นภาคบริการมากขึ้น รวมถึงโครงการที่เพิ่มเติมด้วยวิทยาการความคิดสร้างสรรค์ นวัตกรรม วิทยาศาสตร์ เทคโนโลยี และการวิจัยและพัฒนาแล้วต่อยอดความได้เปรียบเชิงเปรียบเทียบ เช่น ด้านเกษตร เทคโนโลยีชีวภาพ สาธารณสุข วัฒนธรรม ฯลฯ	(๕)	๔.๐๐
๕.๗ โครงการสอดคล้องกับยุทธศาสตร์จังหวัด	โครงการพัฒนาท้องถิ่นมีความสอดคล้องกับห้วงระยะเวลาของแผนพัฒนาจังหวัดที่ได้กำหนดขึ้น เพื่อขับเคลื่อนการพัฒนาท้องถิ่นเสมือนหนึ่งการขับเคลื่อนการพัฒนาจังหวัด ซึ่งไม่สามารถแยกส่วนใดส่วนหนึ่งออกจากกันได้ นอกจากนี้โครงการพัฒนาท้องถิ่นต้องเป็นโครงการเชื่อมต่อหรือเดินทางไปด้วยกันกับยุทธศาสตร์จังหวัดที่ได้กำหนดขึ้นที่เป็นปัจจุบัน	(๕)	๔.๗๐
๕.๘ โครงการแก้ไขปัญหาความยากจนหรือการเสริมสร้างให้ประเทศชาติ มั่นคง มั่งคั่ง ยั่งยืน ภายใต้หลักปรัชญา	เป็นโครงการที่ดำเนินการภายใต้พื้นฐานความพอเพียงที่ประชาชนดำเนินการเองหรือร่วมดำเนินการ เป็นโครงการต่อยอดและขยายได้ เป็นโครงการที่ประชาชนต้องการเพื่อความยั่งยืน ซึ่งมีลักษณะที่จะให้ท้องถิ่นมีความมั่นคง มั่งคั่ง ยั่งยืน เป็นท้องถิ่นที่พัฒนาแล้วด้วยการพัฒนาตามปรัชญาของเศรษฐกิจพอเพียง	(๕)	๔.๐๐
๕.๙ งบประมาณ มีความสอดคล้องกับเป้าหมาย (ผลผลิตของโครงการ)	งบประมาณโครงการพัฒนาจะต้องคำนึงถึงหลักสำคัญ ๕ ประการ ในการจัดทำโครงการ ได้แก่ ๑) ความประหยัด (Economy) ๒) ความมีประสิทธิภาพ (Efficiency) ๓) ความมีประสิทธิภาพ (Effectiveness) ๔) ความเหลื่อมล้ำในการพัฒนาท้องถิ่น นำไปสู่ความยุติธรรม (Equity) ๕) ความโปร่งใส (Transparency)	(๕)	๔.๐๐
๕.๑๐ มีการประมาณการราคาถูกต้องตามหลักวิธีการงบประมาณ	การประมาณการราคาเพื่อการพัฒนาต้องให้สอดคล้องกับโครงการถูกต้องตามหลักวิชาการทางช่าง หลักของราคากลาง ราคากลางท้องถิ่นมีความโปร่งใสในการกำหนดราคาและตรวจสอบได้ในเชิงประจักษ์	(๕)	๔.๖๐
๕.๑๑ มีการกำหนดตัวชี้วัด (KPI) และสอดคล้องกับวัตถุประสงค์และผลที่คาดว่าจะได้รับ	มีการกำหนดดัชนีวัดผลงาน (Key Performance Indicator : KPI) ที่สามารถวัดได้ (measurable) ใช้บอกประสิทธิผล (effectiveness) ใช้บอกประสิทธิภาพ (efficiency) ได้เช่น การกำหนดความพึงพอใจ การกำหนดร้อยละ การกำหนดอันเกิดจากผลของวัตถุประสงค์ที่เกิดขึ้น สิ่งที่ได้รับ (การคาดการณ์ คาดว่าจะได้รับ)	(๕)	๔.๓๐
๕.๑๒ ผลที่คาดว่าจะได้รับสอดคล้องกับวัตถุประสงค์	ผลที่ได้รับเป็นสิ่งที่เกิดขึ้นได้จริงจากการดำเนินการตามโครงการพัฒนา ซึ่งสอดคล้องกับวัตถุประสงค์ที่ตั้งไว้ การได้ผลหรือผลที่เกิดขึ้นจะต้องเท่ากับวัตถุประสงค์หรือมากกว่าวัตถุประสงค์	(๕)	๔.๕๐
	รวมคะแนน	๑๐๐	๘๕.๓๐

๓. สรุปผลการพัฒนาท้องถิ่นในภาพรวม

ในการจัดทำแผนพัฒนาท้องถิ่น (พ.ศ.๒๕๖๑ – ๒๕๖๕) ขององค์กรปกครองส่วนท้องถิ่น ก็เพื่อใช้เป็นเครื่องมือในการพัฒนา เป็นแนวทางในการบริหารพัฒนาท้องถิ่นให้บรรลุตามวัตถุประสงค์และเป้าหมาย เกิดประสิทธิภาพประสิทธิผลสูงสุดในการแก้ไขปัญหาให้กับประชาชน ก่อให้เกิดประโยชน์และสามารถตอบสนองความต้องการพัฒนาของประชาชน โดยพิจารณาบรรจุโครงการในงบประมาณรายจ่ายประจำปี งบประมาณรายจ่ายเพิ่มเติม และงบประมาณจากเงินสะสม โดยจะต้องมีการติดตามและประเมินผลแผนพัฒนาตามระเบียบกระทรวงมหาดไทย ว่าด้วยการจัดทำแผนพัฒนาขององค์กรปกครองส่วนท้องถิ่น พ.ศ.๒๕๔๘ และที่แก้ไขเพิ่มเติมถึง (ฉบับที่ ๓) พ.ศ.๒๕๖๑ เป็นการสรุปผลในภาพรวมของท้องถิ่น เป็นการติดตามผลการนำยุทธศาสตร์ขององค์กรปกครองส่วนท้องถิ่น ว่าเกิดผลทั้งในเชิงปริมาณ และเชิงคุณภาพ อย่างไร ซึ่งสามารถวัดผลได้ทั้งเชิงสถิติ ต่างๆ ตาราง กราฟ และการพรรณนา ดังนี้

(๑) การวัดผลในเชิงปริมาณและเชิงคุณภาพ

(๑.๑) การวัดผลในเชิงปริมาณ (Quantity)

- โดยเครื่องมือที่ใช้ในการติดตามและประเมินผลในเชิงปริมาณ มีดังนี้

การวางแผนพัฒนาท้องถิ่น (พ.ศ.๒๕๖๑ – ๒๕๖๕)										
ได้กำหนดโครงการที่จะดำเนินการตามแผนพัฒนาท้องถิ่น (พ.ศ.๒๕๖๑ – ๒๕๖๕)										
ยุทธศาสตร์ อปท.	๒๕๖๑		๒๕๖๒		๒๕๖๓		๒๕๖๔		๒๕๖๕	
	จำนวน	งบประมาณ	จำนวน	งบประมาณ	จำนวน	งบประมาณ	จำนวน	งบประมาณ	จำนวน	งบประมาณ
๑.การพัฒนาโครงสร้างพื้นฐาน สาธารณูปโภคและสาธารณูปการ	๔๙	๒๖,๒๕๓,๐๐๐	๙๖	๔๒,๘๕๓,๐๐๐	๒๑๗	๗๔,๘๙๗,๔๐๐	๒๙๒	๑๑๑,๖๑๐,๐๐๐	๑๒๗	๖๖,๖๘๐,๐๐๐
๒.การพัฒนาด้านเศรษฐกิจส่งเสริมการลงทุน พาณิชยกรรม และการท่องเที่ยว	๙	๔๙๐,๐๐๐	๙	๔๙๐,๐๐๐	๙	๔๙๐,๐๐๐	๙	๕๑๐,๐๐๐	๑๐	๑,๐๒๐,๐๐๐
๓.การพัฒนาด้านสังคม การศึกษา ศาสนาและวัฒนธรรม	๒๕	๙,๐๙๒,๐๐๐	๒๖	๙,๑๑๒,๐๐๐	๓๐	๑๓,๕๑๗,๐๐๐	๒๘	๑๐,๕๘๗,๐๐๐	๒๗	๑๑,๒๕๒,๐๐๐
๔.การพัฒนาด้านสาธารณสุขและการกีฬา	๑๐	๑,๐๗๐,๐๐๐	๑๒	๑,๔๗๕,๐๐๐	๑๕	๒,๖๕๕,๐๐๐	๑๑	๑,๑๒๕,๐๐๐	๑๔	๓,๓๘๐,๐๐๐
๕.การพัฒนาด้านทรัพยากรธรรมชาติและสิ่งแวดล้อม	๑๕	๔,๘๔๐,๐๐๐	๑๘	๕,๙๙๐,๐๐๐	๒๘	๘,๐๓๘,๐๐๐	๕๐	๑๒,๑๙๐,๐๐๐	๗๑	๒๐,๓๗๐,๐๐๐
๖.การพัฒนาด้านการบริหารกิจการบ้านเมืองที่ดี	๑๔	๖๘๐,๐๐๐	๑๔	๖๘๐,๐๐๐	๑๙	๑,๕๖๐,๐๐๐	๒๑	๔,๒๖๐,๐๐๐	๒๓	๕,๕๖๐,๐๐๐
รวม	๑๒๒	๔๒,๔๒๕,๐๐๐	๑๗๕	๖๐,๖๐๐,๐๐๐	๓๑๘	๑๐๑,๑๕๔,๔๐๐	๔๑๑	๑๔๐,๒๘๒,๐๐๐	๒๗๒	๑๐๘,๒๖๒,๐๐๐

รายงานสรุปผลการดำเนินงาน ปี ๒๕๖๓
อบต.ป่าไผ่ ปากท่อ จ.ราชบุรี

ยุทธศาสตร์	แผนการดำเนินการทั้งหมด		อนุมัติงบประมาณ		ลงนามสัญญา		เบิกจ่าย	
	จำนวนโครงการ	งบประมาณ	จำนวนโครงการ	งบประมาณ	จำนวนโครงการ	งบประมาณ	จำนวนโครงการ	งบประมาณ
๑.การพัฒนาด้านโครงสร้างพื้นฐานสาธารณูปโภคและสาธารณูปการ	๒๑๗	๗๔,๘๙๔,๔๐๐.๐๐	๕๕	๒๔,๕๑๔,๔๐๐.๐๐	๓๘	๒๔,๕๐๗,๙๑๑.๑๔	๓๘	๒๔,๕๐๗,๙๑๑.๑๔
๒.การพัฒนาด้านเศรษฐกิจส่งเสริมการลงทุน พาณิชยกรรม และการท่องเที่ยว	๙	๔๙๐,๐๐๐.๐๐	-	-	-	-	-	-
๓.การพัฒนาด้านสังคม การศึกษา ศาสนาและวัฒนธรรม	๓๐	๑๓,๕๑๗,๐๐๐.๐๐	๑๒	๖,๗๓๐,๘๑๐.๐๐	๖	๖,๖๘๕,๗๑๐.๐๐	๖	๖,๖๘๕,๗๑๐.๐๐
๔.การพัฒนาด้านสาธารณสุข และการกีฬา	๑๕	๒,๖๕๕,๐๐๐.๐๐	๔	๑๒๐,๐๐๐.๐๐	๒	๑๑๒,๑๓๑.๒๐	๒	๑๑๒,๑๓๑.๒๐
๕.การพัฒนาด้านทรัพยากรธรรมชาติและสิ่งแวดล้อม	๒๘	๘,๐๓๘,๐๐๐.๐๐	๑๒	๑,๕๔๐,๐๐๐.๐๐	๑๐	๑,๔๓๓,๐๐๐.๐๐	๑๐	๑,๔๓๓,๐๐๐.๐๐
๖.การพัฒนาด้านการบริหารกิจการบ้านเมืองที่ดี	๑๙	๑,๕๖๐,๐๐๐.๐๐	๒	๓๐,๐๐๐.๐๐	๑	๓๐,๐๐๐.๐๐	๑	๓๐,๐๐๐.๐๐
รวม	๓๑๘	๑๐๑,๑๕๔,๔๐๐.๐๐	๘๖	๓๒,๙๓๕,๒๑๐.๐๐	๕๗	๓๒,๗๖๘,๗๕๒.๓๔	๕๗	๓๒,๗๖๘,๗๕๒.๓๔

(๑.๒) การวัดผลในเชิงคุณภาพ (Quality)

การวัดผลในเชิงคุณภาพ ใช้การสำรวจความพึงพอใจในการวัดผลเชิงคุณภาพโดยภาพรวม โดยให้มีการประเมินความพึงพอใจ ซึ่งการประเมินความพึงพอใจทำให้ทราบถึงผลเชิงคุณภาพในการดำเนินงานขององค์กรปกครองส่วนท้องถิ่นในภาพรวม

**แบบที่ ๓/๒ แบบประเมินความพึงพอใจต่อผลการดำเนินงาน
ขององค์การบริหารส่วนตำบลป่าไถ่ในภาพรวม**

คำชี้แจง : แบบที่ ๓/๒ เป็นแบบสำรวจความพึงพอใจของประชาชนต่อการดำเนินงานขององค์การบริหารส่วนตำบลป่าไถ่ในภาพรวม โดยกำหนดให้มีการเก็บข้อมูลปีละ ๑ ครั้ง หลังจากสิ้นสุดปีงบประมาณ

ส่วนที่ ๑ ข้อมูลทั่วไป (ปัจจัยส่วนบุคคล) ของกลุ่มตัวอย่าง

แสดงจำนวนและร้อยละของกลุ่มตัวอย่างจำแนกตามปัจจัยส่วนบุคคล

(n = ๑๕๐)

ปัจจัยส่วนบุคคล	จำนวน (คน)	ร้อยละ
๑. เพศ		
ชาย	๖๕	๔๓.๓๓
หญิง	๘๕	๕๖.๖๗
๒. อายุ		
ต่ำกว่า ๒๐ ปี	๘	๕.๓๓
๒๐ - ๓๐ ปี	๒๒	๑๔.๖๗
๓๑ - ๔๐ ปี	๒๙	๑๙.๓๓
๔๑ - ๕๐ ปี	๓๕	๒๓.๓๓
๕๑ - ๖๐ ปี	๓๑	๒๐.๖๗
มากกว่า ๖๐ ปี ขึ้นไป	๒๕	๑๖.๖๗
๓. ระดับการศึกษา		
ต่ำกว่าหรือเทียบเท่าประถมศึกษา	๖๔	๔๒.๖๗
มัธยมศึกษาตอนต้น/ตอนปลาย/ปวช.	๔๕	๓๐.๐๐
ปวท./ปวส./อนุปริญญา	๒๐	๑๓.๓๓
ปริญญาตรี	๑๘	๑๒.๐๐
สูงกว่าปริญญาตรี	๓	๒.๐๐
๔. อาชีพ		
รับราชการ	๑๐	๖.๖๗
เอกชน/รัฐวิสาหกิจ	๑๒	๘.๐๐
ค้าขาย/ธุรกิจส่วนตัว	๒๑	๑๔.๐๐
รับจ้าง	๓๓	๒๒.๐๐
นักเรียน/นักศึกษา	๗	๔.๖๗
เกษตรกร	๕๓	๓๕.๓๓
นักการเมือง	๓	๒.๐๐
อื่นๆ	๑๑	๗.๓๓

ส่วนที่ ๒ ความพึงพอใจต่อผลการดำเนินงานขององค์การบริหารส่วนตำบลป่าไถ่

แสดงค่าเฉลี่ยร้อยละของความพึงพอใจของประชาชนต่อการดำเนินงานขององค์การบริหารส่วนตำบลป่าไถ่

ข้อ	ความพึงพอใจ	พอใจมาก	พอใจ	ไม่พอใจ
๑	มีการเปิดโอกาสให้ประชาชนมีส่วนร่วมในโครงการ/กิจกรรม	๗๖.๖๗%	๒๓.๓๓	๐.๐๐%
๒	มีการประชาสัมพันธ์ให้ประชาชนรับรู้ข้อมูลของโครงการ/กิจกรรม	๖๘.๐๐	๓๒.๐๐	๐.๐๐%
๓	มีการเปิดโอกาสให้ประชาชนแสดงความคิดเห็นในโครงการ/กิจกรรม	๗๒.๖๗	๒๗.๓๓	๐.๐๐%
๔	มีการรายงานผลการดำเนินงานของโครงการ/กิจกรรมให้ประชาชนทราบ	๖๖.๐๐	๓๔.๐๐	๐.๐๐%
๕	การเปิดโอกาสให้ประชาชนตรวจสอบการดำเนินโครงการ/กิจกรรม	๖๐.๐๐	๔๐.๐๐	๐.๐๐%
๖	การดำเนินงานเป็นไปตามระยะเวลาที่กำหนด	๗๐.๖๗	๒๙.๓๓	๐.๐๐%
๗	ผลการดำเนินโครงการ/กิจกรรมนำไปสู่การแก้ไขปัญหาของประชาชน	๗๘.๖๗	๒๑.๓๓	๐.๐๐%
๘	การแก้ไขปัญหาและการตอบสนองความต้องการของประชาชน	๘๐.๐๐	๒๐.๐๐	๐.๐๐%
๙	ประโยชน์ที่ประชาชนได้รับจากการดำเนินโครงการ/กิจกรรม	๗๖.๖๗	๒๓.๓๓	๐.๐๐%
	ภาพรวม	๗๒.๑๕	๒๗.๘๔	๐.๐๐ %

แบบที่ ๓/๓ แบบประเมินความพึงพอใจต่อผลการดำเนินงาน
ขององค์การบริหารส่วนตำบลป่าไผ่ในแต่ละยุทธศาสตร์

ยุทธศาสตร์ที่ ๑ การพัฒนาโครงสร้างพื้นฐาน สาธารณูปโภคและสาธารณูปการ

ส่วนที่ ๑ ข้อมูลทั่วไป (ปัจจัยส่วนบุคคล) ของกลุ่มตัวอย่าง

แสดงจำนวนและร้อยละของกลุ่มตัวอย่างจำแนกตามปัจจัยส่วนบุคคล

(n = ๑๕๐)

ปัจจัยส่วนบุคคล	จำนวน (คน)	ร้อยละ
๑. เพศ		
ชาย	๖๕	๔๓.๓๓
หญิง	๘๕	๕๖.๖๗
๒. อายุ		
ต่ำกว่า ๒๐ ปี	๘	๕.๓๓
๒๐ - ๓๐ ปี	๒๒	๑๔.๖๗
๓๑ - ๔๐ ปี	๒๙	๑๙.๓๓
๔๑ - ๕๐ ปี	๓๕	๒๓.๓๓
๕๑ - ๖๐ ปี	๓๑	๒๐.๖๗
มากกว่า ๖๐ ปี ขึ้นไป	๒๕	๑๖.๖๗
๓. ระดับการศึกษา		
ต่ำกว่าหรือเทียบเท่าประถมศึกษา	๖๔	๔๒.๖๗
มัธยมศึกษาตอนต้น/ตอนปลาย/ปวช.	๔๕	๓๐.๐๐
ปวท./ปวส./อนุปริญญา	๒๐	๑๓.๓๓
ปริญญาตรี	๑๘	๑๒.๐๐
สูงกว่าปริญญาตรี	๓	๒.๐๐
๔. อาชีพ		
รับราชการ	๑๐	๖.๖๗
เอกชน/รัฐวิสาหกิจ	๑๒	๘.๐๐
ค้าขาย/ธุรกิจส่วนตัว	๒๑	๑๔.๐๐
รับจ้าง	๓๓	๒๒.๐๐
นักเรียน/นักศึกษา	๗	๔.๖๗
เกษตรกร	๕๓	๓๕.๓๓
นักการเมือง	๓	๒.๐๐
อื่นๆ	๑๑	๗.๓๓

ส่วนที่ ๒ ความพึงพอใจต่อผลการดำเนินงานขององค์การบริหารส่วนตำบลป่าไถ่
ยุทธศาสตร์ที่ ๑ การพัฒนาโครงสร้างพื้นฐาน สาธารณูปโภคและสาธารณูปการ

ข้อ	ความพึงพอใจ	คะแนนความพึงพอใจ (เต็ม ๑๐ คะแนน)
๑	มีการเปิดโอกาสให้ประชาชนมีส่วนร่วมในโครงการ/กิจกรรม	๘.๖๖
๒	มีการประชาสัมพันธ์ให้ประชาชนรับรู้ข้อมูลของโครงการ/กิจกรรม	๘.๒๓
๓	มีการเปิดโอกาสให้ประชาชนแสดงความคิดเห็นในโครงการ/กิจกรรม	๘.๕๐
๔	มีการรายงานผลการดำเนินงานของโครงการ/กิจกรรมให้ประชาชนทราบ	๗.๙๘
๕	การเปิดโอกาสให้ประชาชนตรวจสอบการดำเนินโครงการ/กิจกรรม	๗.๘๒
๖	การดำเนินงานเป็นไปตามระยะเวลาที่กำหนด	๘.๕๖
๗	ผลการดำเนินโครงการ/กิจกรรมนำไปสู่การแก้ไขปัญหาของประชาชน	๘.๗๖
๘	ประโยชน์ที่ประชาชนได้รับจากการดำเนินโครงการ/กิจกรรม	๘.๙๕
	ภาพรวม	๘.๔๓

ยุทธศาสตร์ที่ ๒ การพัฒนาด้านเศรษฐกิจการลงทุน พาณิชยกรรมและการท่องเที่ยว
ส่วนที่ ๑ ข้อมูลทั่วไป (ปัจจัยส่วนบุคคล) ของกลุ่มตัวอย่าง
 แสดงจำนวนและร้อยละของกลุ่มตัวอย่างจำแนกตามปัจจัยส่วนบุคคล

(n = ๑๕๐)

ปัจจัยส่วนบุคคล	จำนวน (คน)	ร้อยละ
๑. เพศ		
ชาย	๖๕	๔๓.๓๓
หญิง	๘๕	๕๖.๖๗
๒. อายุ		
ต่ำกว่า ๒๐ ปี	๘	๕.๓๓
๒๐ - ๓๐ ปี	๒๒	๑๔.๖๗
๓๑ - ๔๐ ปี	๒๙	๑๙.๓๓
๔๑ - ๕๐ ปี	๓๕	๒๓.๓๓
๕๑ - ๖๐ ปี	๓๑	๒๐.๖๗
มากกว่า ๖๐ ปี ขึ้นไป	๒๕	๑๖.๖๗
๓. ระดับการศึกษา		
ต่ำกว่าหรือเทียบเท่าประถมศึกษา	๖๔	๔๒.๖๗
มัธยมศึกษาตอนต้น/ตอนปลาย/ปวช.	๔๕	๓๐.๐๐
ปวท./ปวส./อนุปริญญา	๒๐	๑๓.๓๓
ปริญญาตรี	๑๘	๑๒.๐๐
สูงกว่าปริญญาตรี	๓	๒.๐๐
๔. อาชีพ		
รับราชการ	๑๐	๖.๖๗
เอกชน/รัฐวิสาหกิจ	๑๒	๘.๐๐
ค้าขาย/ธุรกิจส่วนตัว	๒๑	๑๔.๐๐
รับจ้าง	๓๓	๒๒.๐๐
นักเรียน/นักศึกษา	๗	๔.๖๗
เกษตรกร	๕๓	๓๕.๓๓
นักการเมือง	๓	๒.๐๐
อื่นๆ	๑๑	๗.๓๓

ส่วนที่ ๒ ความพึงพอใจต่อผลการดำเนินงานขององค์การบริหารส่วนตำบลป่าไถ่

ยุทธศาสตร์ที่ ๒ การพัฒนาด้านเศรษฐกิจส่งเสริมการลงทุน พาณิชยกรรมและการท่องเที่ยว

ข้อ	ความพึงพอใจ	คะแนนความพึงพอใจ (เต็ม ๑๐ คะแนน)
๑	มีการเปิดโอกาสให้ประชาชนมีส่วนร่วมในโครงการ/กิจกรรม	๘.๔๑
๒	มีการประชาสัมพันธ์ให้ประชาชนรับรู้ข้อมูลของโครงการ/กิจกรรม	๘.๓๕
๓	มีการเปิดโอกาสให้ประชาชนแสดงความคิดเห็นในโครงการ/กิจกรรม	๘.๓๓
๔	มีการรายงานผลการดำเนินงานของโครงการ/กิจกรรมให้ประชาชนทราบ	๘.๒๐
๕	การเปิดโอกาสให้ประชาชนตรวจสอบการดำเนินโครงการ/กิจกรรม	๘.๒๓
๖	การดำเนินงานเป็นไปตามระยะเวลาที่กำหนด	๘.๓๐
๗	ผลการดำเนินโครงการ/กิจกรรมนำไปสู่การแก้ไขปัญหาของประชาชน	๘.๓๙
๘	ประโยชน์ที่ประชาชนได้รับจากการดำเนินโครงการ/กิจกรรม	๘.๓๗
	ภาพรวม	๘.๓๒

ยุทธศาสตร์ที่ ๓ การพัฒนาด้านสังคม การศึกษา ศาสนาและวัฒนธรรม

ส่วนที่ ๑ ข้อมูลทั่วไป (ปัจจัยส่วนบุคคล) ของกลุ่มตัวอย่าง

แสดงจำนวนและร้อยละของกลุ่มตัวอย่างจำแนกตามปัจจัยส่วนบุคคล

(n = ๑๕๐)

ปัจจัยส่วนบุคคล	จำนวน (คน)	ร้อยละ
๑. เพศ		
ชาย	๖๕	๔๓.๓๓
หญิง	๘๕	๕๖.๖๗
๒. อายุ		
ต่ำกว่า ๒๐ ปี	๘	๕.๓๓
๒๐ - ๓๐ ปี	๒๒	๑๔.๖๗
๓๑ - ๔๐ ปี	๒๙	๑๙.๓๓
๔๑ - ๕๐ ปี	๓๕	๒๓.๓๓
๕๑ - ๖๐ ปี	๓๑	๒๐.๖๗
มากกว่า ๖๐ ปี ขึ้นไป	๒๕	๑๖.๖๗
๓. ระดับการศึกษา		
ต่ำกว่าหรือเทียบเท่าประถมศึกษา	๖๔	๔๒.๖๗
มัธยมศึกษาตอนต้น/ตอนปลาย/ปวช.	๔๕	๓๐.๐๐
ปวท./ปวส./อนุปริญญา	๒๐	๑๓.๓๓
ปริญญาตรี	๑๘	๑๒.๐๐
สูงกว่าปริญญาตรี	๓	๒.๐๐
๔. อาชีพ		
รับราชการ	๑๐	๖.๖๗
เอกชน/รัฐวิสาหกิจ	๑๒	๘.๐๐
ค้าขาย/ธุรกิจส่วนตัว	๒๑	๑๔.๐๐
รับจ้าง	๓๓	๒๒.๐๐
นักเรียน/นักศึกษา	๗	๔.๖๗
เกษตรกร	๕๓	๓๕.๓๓
นักการเมือง	๓	๒.๐๐
อื่นๆ	๑๑	๗.๓๓

ส่วนที่ ๒ ความพึงพอใจต่อผลการดำเนินงานขององค์การบริหารส่วนตำบลป่าไถ่
ยุทธศาสตร์ที่ ๓ การพัฒนาด้านสังคม การศึกษา ศาสนาและวัฒนธรรม

ข้อ	ความพึงพอใจ	คะแนนความพึงพอใจ (เต็ม ๑๐ คะแนน)
๑	มีการเปิดโอกาสให้ประชาชนมีส่วนร่วมในโครงการ/กิจกรรม	๘.๔๕
๒	มีการประชาสัมพันธ์ให้ประชาชนรับรู้ข้อมูลของโครงการ/กิจกรรม	๘.๓๕
๓	มีการเปิดโอกาสให้ประชาชนแสดงความคิดเห็นในโครงการ/กิจกรรม	๘.๒๖
๔	มีการรายงานผลการดำเนินงานของโครงการ/กิจกรรมให้ประชาชนทราบ	๘.๓๓
๕	การเปิดโอกาสให้ประชาชนตรวจสอบการดำเนินโครงการ/กิจกรรม	๘.๓๒
๖	การดำเนินงานเป็นไปตามระยะเวลาที่กำหนด	๘.๔๕
๗	ผลการดำเนินโครงการ/กิจกรรมนำไปสู่การแก้ไขปัญหาของประชาชน	๘.๓๔
๘	ประโยชน์ที่ประชาชนได้รับจากการดำเนินโครงการ/กิจกรรม	๘.๔๕
	ภาพรวม	๘.๓๗

ยุทธศาสตร์ที่ ๔ การพัฒนาด้านสาธารณสุขและการกีฬา

ส่วนที่ ๑ ข้อมูลทั่วไป (ปัจจัยส่วนบุคคล) ของกลุ่มตัวอย่าง

แสดงจำนวนและร้อยละของกลุ่มตัวอย่างจำแนกตามปัจจัยส่วนบุคคล

(n = ๑๕๐)

ปัจจัยส่วนบุคคล	จำนวน (คน)	ร้อยละ
๑. เพศ		
ชาย	๖๕	๔๓.๓๓
หญิง	๘๕	๕๖.๖๗
๒. อายุ		
ต่ำกว่า ๒๐ ปี	๘	๕.๓๓
๒๐ - ๓๐ ปี	๒๒	๑๔.๖๗
๓๑ - ๔๐ ปี	๒๙	๑๙.๓๓
๔๑ - ๕๐ ปี	๓๕	๒๓.๓๓
๕๑ - ๖๐ ปี	๓๑	๒๐.๖๗
มากกว่า ๖๐ ปี ขึ้นไป	๒๕	๑๖.๖๗
๓. ระดับการศึกษา		
ต่ำกว่าหรือเทียบเท่าประถมศึกษา	๖๔	๔๒.๖๗
มัธยมศึกษาตอนต้น/ตอนปลาย/ปวช.	๔๕	๓๐.๐๐
ปวท./ปวส./อนุปริญญา	๒๐	๑๓.๓๓
ปริญญาตรี	๑๘	๑๒.๐๐
สูงกว่าปริญญาตรี	๓	๒.๐๐
๔. อาชีพ		
รับราชการ	๑๐	๖.๖๗
เอกชน/รัฐวิสาหกิจ	๑๒	๘.๐๐
ค้าขาย/ธุรกิจส่วนตัว	๒๑	๑๔.๐๐
รับจ้าง	๓๓	๒๒.๐๐
นักเรียน/นักศึกษา	๗	๔.๖๗
เกษตรกร	๕๓	๓๕.๓๓
นักการเมือง	๓	๒.๐๐
อื่นๆ	๑๑	๗.๓๓

ส่วนที่ ๒ ความพึงพอใจต่อผลการดำเนินงานขององค์การบริหารส่วนตำบลป่าไถ่
ยุทธศาสตร์ที่ ๔ การพัฒนาด้านสาธารณสุขและการกีฬา

ข้อ	ความพึงพอใจ	คะแนนความพึงพอใจ (เต็ม ๑๐ คะแนน)
๑	มีการเปิดโอกาสให้ประชาชนมีส่วนร่วมในโครงการ/กิจกรรม	๘.๕๓
๒	มีการประชาสัมพันธ์ให้ประชาชนรับรู้ข้อมูลของโครงการ/กิจกรรม	๘.๕๒
๓	มีการเปิดโอกาสให้ประชาชนแสดงความคิดเห็นในโครงการ/กิจกรรม	๘.๔๕
๔	มีการรายงานผลการดำเนินงานของโครงการ/กิจกรรมให้ประชาชนทราบ	๘.๕๖
๕	การเปิดโอกาสให้ประชาชนตรวจสอบการดำเนินโครงการ/กิจกรรม	๘.๓๓
๖	การดำเนินงานเป็นไปตามระยะเวลาที่กำหนด	๘.๒๖
๗	ผลการดำเนินโครงการ/กิจกรรมนำไปสู่การแก้ไขปัญหาของประชาชน	๘.๔๒
๘	ประโยชน์ที่ประชาชนได้รับจากการดำเนินโครงการ/กิจกรรม	๘.๕๕
	ภาพรวม	๘.๔๕

ยุทธศาสตร์ที่ ๕ การพัฒนาด้านทรัพยากรธรรมชาติและสิ่งแวดล้อม

ส่วนที่ ๑ ข้อมูลทั่วไป (ปัจจัยส่วนบุคคล) ของกลุ่มตัวอย่าง

แสดงจำนวนและร้อยละของกลุ่มตัวอย่างจำแนกตามปัจจัยส่วนบุคคล

(n = ๑๕๐)

ปัจจัยส่วนบุคคล	จำนวน (คน)	ร้อยละ
๑. เพศ		
ชาย	๖๕	๔๓.๓๓
หญิง	๘๕	๕๖.๖๗
๒. อายุ		
ต่ำกว่า ๒๐ ปี	๘	๕.๓๓
๒๐ - ๓๐ ปี	๒๒	๑๔.๖๗
๓๑ - ๔๐ ปี	๒๙	๑๙.๓๓
๔๑ - ๕๐ ปี	๓๕	๒๓.๓๓
๕๑ - ๖๐ ปี	๓๑	๒๐.๖๗
มากกว่า ๖๐ ปี ขึ้นไป	๒๕	๑๖.๖๗
๓. ระดับการศึกษา		
ต่ำกว่าหรือเทียบเท่าประถมศึกษา	๖๔	๔๒.๖๗
มัธยมศึกษาตอนต้น/ตอนปลาย/ปวช.	๔๕	๓๐.๐๐
ปวท./ปวส./อนุปริญญา	๒๐	๑๓.๓๓
ปริญญาตรี	๑๘	๑๒.๐๐
สูงกว่าปริญญาตรี	๓	๒.๐๐
๔. อาชีพ		
รับราชการ	๑๐	๖.๖๗
เอกชน/รัฐวิสาหกิจ	๑๒	๘.๐๐
ค้าขาย/ธุรกิจส่วนตัว	๒๑	๑๔.๐๐
รับจ้าง	๓๓	๒๒.๐๐
นักเรียน/นักศึกษา	๗	๔.๖๗
เกษตรกร	๕๓	๓๕.๓๓
นักการเมือง	๓	๒.๐๐
อื่นๆ	๑๑	๗.๓๓

ส่วนที่ ๒ ความพึงพอใจต่อผลการดำเนินงานขององค์การบริหารส่วนตำบลป่าไถ่
ยุทธศาสตร์ที่ ๕ การพัฒนาด้านทรัพยากรธรรมชาติและสิ่งแวดล้อม

ข้อ	ความพึงพอใจ	คะแนนความพึงพอใจ (เต็ม ๑๐ คะแนน)
๑	มีการเปิดโอกาสให้ประชาชนมีส่วนร่วมในโครงการ/กิจกรรม	๘.๓๕
๒	มีการประชาสัมพันธ์ให้ประชาชนรับรู้ข้อมูลของโครงการ/กิจกรรม	๘.๔๒
๓	มีการเปิดโอกาสให้ประชาชนแสดงความคิดเห็นในโครงการ/กิจกรรม	๘.๓๓
๔	มีการรายงานผลการดำเนินงานของโครงการ/กิจกรรมให้ประชาชนทราบ	๘.๒๔
๕	การเปิดโอกาสให้ประชาชนตรวจสอบการดำเนินโครงการ/กิจกรรม	๘.๓๑
๖	การดำเนินงานเป็นไปตามระยะเวลาที่กำหนด	๘.๓๖
๗	ผลการดำเนินโครงการ/กิจกรรมนำไปสู่การแก้ไขปัญหาของประชาชน	๘.๒๔
๘	ประโยชน์ที่ประชาชนได้รับจากการดำเนินโครงการ/กิจกรรม	๘.๔๕
	ภาพรวม	๘.๓๔

ยุทธศาสตร์ที่ ๖ การพัฒนาด้านการบริหารกิจการบ้านเมืองที่ดี

ส่วนที่ ๑ ข้อมูลทั่วไป (ปัจจัยส่วนบุคคล) ของกลุ่มตัวอย่าง

แสดงจำนวนและร้อยละของกลุ่มตัวอย่างจำแนกตามปัจจัยส่วนบุคคล

(n = ๑๕๐)

ปัจจัยส่วนบุคคล	จำนวน (คน)	ร้อยละ
๑. เพศ		
ชาย	๖๕	๔๓.๓๓
หญิง	๘๕	๕๖.๖๗
๒. อายุ		
ต่ำกว่า ๒๐ ปี	๘	๕.๓๓
๒๐ - ๓๐ ปี	๒๒	๑๔.๖๗
๓๑ - ๔๐ ปี	๒๙	๑๙.๓๓
๔๑ - ๕๐ ปี	๓๕	๒๓.๓๓
๕๑ - ๖๐ ปี	๓๑	๒๐.๖๗
มากกว่า ๖๐ ปี ขึ้นไป	๒๕	๑๖.๖๗
๓. ระดับการศึกษา		
ต่ำกว่าหรือเทียบเท่าประถมศึกษา	๖๔	๔๒.๖๗
มัธยมศึกษาตอนต้น/ตอนปลาย/ปวช.	๔๕	๓๐.๐๐
ปวท./ปวส./อนุปริญญา	๒๐	๑๓.๓๓
ปริญญาตรี	๑๘	๑๒.๐๐
สูงกว่าปริญญาตรี	๓	๒.๐๐
๔. อาชีพ		
รับราชการ	๑๐	๖.๖๗
เอกชน/รัฐวิสาหกิจ	๑๒	๘.๐๐
ค้าขาย/ธุรกิจส่วนตัว	๒๑	๑๔.๐๐
รับจ้าง	๓๓	๒๒.๐๐
นักเรียน/นักศึกษา	๗	๔.๖๗
เกษตรกร	๕๓	๓๕.๓๓
นักการเมือง	๓	๒.๐๐
อื่นๆ	๑๑	๗.๓๓

ส่วนที่ ๒ ความพึงพอใจต่อผลการดำเนินงานขององค์การบริหารส่วนตำบลป่าไถ่
ยุทธศาสตร์ที่ ๖ การพัฒนาด้านการบริหารกิจการบ้านเมืองที่ดี

ข้อ	ความพึงพอใจ	คะแนนความพึงพอใจ (เต็ม ๑๐ คะแนน)
๑	มีการเปิดโอกาสให้ประชาชนมีส่วนร่วมในโครงการ/กิจกรรม	๘.๔๔
๒	มีการประชาสัมพันธ์ให้ประชาชนรับรู้ข้อมูลของโครงการ/กิจกรรม	๘.๔๓
๓	มีการเปิดโอกาสให้ประชาชนแสดงความคิดเห็นในโครงการ/กิจกรรม	๘.๕๒
๔	มีการรายงานผลการดำเนินงานของโครงการ/กิจกรรมให้ประชาชนทราบ	๘.๓๖
๕	การเปิดโอกาสให้ประชาชนตรวจสอบการดำเนินโครงการ/กิจกรรม	๘.๓๒
๖	การดำเนินงานเป็นไปตามระยะเวลาที่กำหนด	๘.๔๑
๗	ผลการดำเนินโครงการ/กิจกรรมนำไปสู่การแก้ไขปัญหาของประชาชน	๘.๓๘
๘	ประโยชน์ที่ประชาชนได้รับจากการดำเนินโครงการ/กิจกรรม	๘.๓๖
	ภาพรวม	๘.๔๐

ส่วนที่ ๔

ผลการติดตามและประเมินผลแผนพัฒนาตามแบบ ๑ และ ๓/๑

(แบบอื่นๆ : ตามคู่มือกรมส่งเสริมการปกครองท้องถิ่น)

และการติดตามและประเมินคุณภาพแผนพัฒนา

ในการติดตามและประเมินผลแผนพัฒนาขององค์การบริหารส่วนตำบล คณะกรรมการติดตามและประเมินผลแผนพัฒนาองค์การบริหารส่วนตำบลป่าไถ่ ได้กำหนดเครื่องมือ อุปกรณ์ สิ่งที่ใช้เป็นสื่อสำหรับการติดตามและประเมินผล เพื่อใช้ในการรวบรวมข้อมูลแผนพัฒนาที่ได้กำหนดขึ้น ซึ่งมีผลต่อการพัฒนาท้องถิ่น ข้อมูลดังกล่าวเป็นได้ทั้งข้อมูลเชิงปริมาณ และข้อมูลเชิงคุณภาพ มีความจำเป็นและสำคัญในการนำมาหาค่าและผลของประโยชน์ที่ได้รับจากแผนพัฒนาเป็นแบบสอบถาม แบบวัดคุณภาพแผน แบบติดตามและประเมินผลโครงการสำหรับแผนพัฒนาเพื่อตรวจสอบผลของยุทธศาสตร์และโครงการ แบบตัวบ่งชี้ของการปฏิบัติงาน แบบบันทึกข้อมูล แบบรายงาน เพื่อนำไปวิเคราะห์ทางสถิติ และการหาผลสัมฤทธิ์ โดยรูปแบบต่าง ๆ ที่สอดคล้องกับบริบทของท้องถิ่น

เครื่องมือที่ใช้ในการติดตามและประเมินผลแผนพัฒนาขององค์การบริหารส่วนตำบลป่าไถ่ ประจำปีงบประมาณ พ.ศ.๒๕๖๓ คือ การประเมินผลในเชิงปริมาณ โดยใช้แบบ ๑ และ ๓/๑ (แบบอื่นๆ : ตาม คู่มือกรมส่งเสริมการปกครองส่วนท้องถิ่น) และการติดตามและประเมินคุณภาพแผนพัฒนา ซึ่งมีรายละเอียด ในการติดตามและประเมินผล ดังนี้

แบบที่ ๑ การกำกับการจัดทำแผนยุทธศาสตร์ขององค์การปกครองส่วนท้องถิ่น

คำชี้แจง : แบบที่ ๑ เป็นแบบประเมินตนเองในการจัดทำแผนยุทธศาสตร์ขององค์การปกครองส่วนท้องถิ่น โดยจะ ทำการประเมินและรายงานทุกๆ ครั้ง หลังจากที่ตั้งองค์การปกครองส่วนท้องถิ่นได้ประกาศใช้แผนยุทธศาสตร์แล้ว

ชื่อองค์การปกครองส่วนท้องถิ่น องค์การบริหารส่วนตำบลป่าไถ่

ประเด็นการประเมิน	มีการ ดำเนินการ	ไม่มีการ ดำเนินการ
๑ คณะกรรมการพัฒนาองค์การบริหารส่วนตำบล		
๑.๑ มีการจัดตั้งคณะกรรมการพัฒนาองค์การบริหารส่วนตำบลเพื่อจัดทำแผนพัฒนาองค์การบริหารส่วนตำบล	✓	
๑.๒ มีการจัดประชุมคณะกรรมการพัฒนาองค์การบริหารส่วนตำบล เพื่อจัดทำแผนพัฒนาองค์การบริหารส่วนตำบล	✓	
๑.๓ มีการจัดประชุมอย่างต่อเนื่องสม่ำเสมอ	✓	
๑.๔ มีการจัดตั้งคณะกรรมการสนับสนุนการจัดทำแผนพัฒนาองค์การบริหารส่วนตำบล	✓	
๑.๕ มีการจัดประชุมคณะกรรมการสนับสนุนการจัดทำแผนพัฒนาองค์การบริหารส่วนตำบล	✓	
๑.๖ มีคณะกรรมการพัฒนาองค์การบริหารส่วนตำบล ร่วมกับประชาคมท้องถิ่น และร่วมจัดทำร่างแผนพัฒนาท้องถิ่น	✓	
๒ การจัดทำแผนพัฒนาองค์การบริหารส่วนตำบล		
๒.๑ มีการรวบรวมข้อมูลและปัญหาสำคัญขององค์การบริหารส่วนตำบลมาจัดทำฐานข้อมูล	✓	
๒.๒ มีการเปิดโอกาสให้ประชาชนเข้ามามีส่วนร่วมในการจัดทำแผน	✓	
๒.๓ มีการวิเคราะห์ศักยภาพขององค์การบริหารส่วนตำบล (SWOT) เพื่อประเมินสถานการณ์พัฒนาองค์การบริหารส่วนตำบล	✓	
๒.๔ มีการกำหนดวิสัยทัศน์และภารกิจหลักการพัฒนาองค์การบริหารส่วนตำบลที่สอดคล้องกับศักยภาพของท้องถิ่น	✓	
๒.๕ มีการกำหนดวิสัยทัศน์และภารกิจหลักการพัฒนาองค์การบริหารส่วนตำบลที่สอดคล้องกับยุทธศาสตร์จังหวัด	✓	
๒.๖ มีการกำหนดจุดมุ่งหมายเพื่อการพัฒนาที่ยั่งยืน	✓	
๒.๗ มีการกำหนดเป้าหมายการพัฒนาองค์การบริหารส่วนตำบล	✓	
๒.๘ มีการกำหนดยุทธศาสตร์การพัฒนาและแนวทางการพัฒนา	✓	
๒.๙ มีการกำหนดยุทธศาสตร์ที่สอดคล้องกับยุทธศาสตร์การพัฒนา	✓	
๒.๑๐ มีการอนุมัติและประกาศใช้แผนยุทธศาสตร์การพัฒนา	✓	
๒.๑๑ มีการจัดทำบัญชีกลุ่มโครงการในแผนยุทธศาสตร์	✓	
๒.๑๒ มีการกำหนดรูปแบบการติดตามประเมินผลแผนยุทธศาสตร์	✓	

ผลการติดตามผลดำเนินงานตามยุทธศาสตร์การพัฒนา
แผนพัฒนาท้องถิ่น (พ.ศ.๒๕๖๑ - ๒๕๖๕)
สรุปตามยุทธศาสตร์การพัฒนาขององค์การบริหารส่วนตำบลป่าไถ่
(ปีงบประมาณ ๒๕๖๓)

ยุทธศาสตร์การพัฒนา	ปี ๒๕๖๒		ปี ๒๕๖๓		ปี ๒๕๖๔		หมายเหตุ
	โครงการ (เป้าหมาย)	ผลการ ดำเนินงาน	โครงการ (เป้าหมาย)	ผลการ ดำเนินงาน	โครงการ (เป้าหมาย)	ผลการ ดำเนินงาน	
๑.การพัฒนาโครงสร้างพื้นฐาน สาธารณูปโภคและสาธารณูปการ	๒๐๐	๔๓	๒๑๗	๕๑	๒๙๒		ยังไม่มีการดำเนินงาน เนื่องจากเป็น ช่วงเริ่มเข้าปีงบประมาณใหม่
๒.การพัฒนาด้านเศรษฐกิจส่งเสริมการ ลงทุน พาณิชยกรรม และการท่องเที่ยว	๑๓	-	๙	-	๙		
๓.การพัฒนาด้านสังคม การศึกษา ศาสนาและวัฒนธรรม	๓๕	๑๕	๓๐	๙	๒๘		
๔.การพัฒนาด้านสาธารณสุขและการ กีฬา	๒๔	๘	๑๕	๔	๑๑		
๕.การพัฒนาด้านทรัพยากรธรรมชาติและ สิ่งแวดล้อม	๓๘	๑๑	๒๘	๑๓	๕๐		
๖.การพัฒนาด้านการบริหารกิจการ บ้านเมืองที่ดี	๒๘	๔	๑๙	๑	๒๑		
รวมทั้งสิ้น	๓๓๘	๘๑	๓๑๘	๗๘	๔๑๑		
คิดเป็นร้อยละของยุทธศาสตร์	๑๐๐	๒๓.๙๖	๑๐๐	๒๔.๕๓			

แบบที่ ๓/๑ แบบประเมินผลการดำเนินงานขององค์กรปกครองส่วนท้องถิ่นตามยุทธศาสตร์การพัฒนา

คำชี้แจง : แบบที่ ๓/๑ แบบประเมินตนเอง โดยมีวัตถุประสงค์เพื่อใช้ประเมินผลการดำเนินงานขององค์กรปกครองส่วนท้องถิ่นตามยุทธศาสตร์ที่กำหนดไว้ภายใต้แผนพัฒนาท้องถิ่น (พ.ศ.๒๕๖๑ – ๒๕๖๕) โดยมีกำหนดระยะเวลาในการติดตามและรายงานผลอย่างน้อยปีละ ๑ ครั้ง ภายในเดือน ธันวาคม ของทุกปี โดยเริ่มตั้งแต่วันที่สิ้นสุดโครงการ เดือน ตุลาคม ๒๕๖๒ – กันยายน ๒๕๖๓

ส่วนที่ ๑ ข้อมูลทั่วไป

๑.๑ ชื่อองค์กรปกครองส่วนท้องถิ่น องค์การบริหารส่วนตำบลป่าไถ่

๑.๒ รายงานผลการดำเนินงานระยะ ๑ ปี (เดือนตุลาคม ๒๕๖๒ – กันยายน ๒๕๖๓)

ส่วนที่ ๒ ยุทธศาสตร์การพัฒนาและโครงการในงบประมาณ พ.ศ.๒๕๖๓

ยุทธศาสตร์และจำนวนโครงการที่ปรากฏอยู่ในแผนและจำนวนโครงการที่ได้ปฏิบัติ

ยุทธศาสตร์การพัฒนา	จำนวนโครงการ				
	ปรากฏอยู่ในแผนพัฒนาท้องถิ่น	บรรจุในข้อบัญญัติ (นำไปปฏิบัติ)	คิดเป็นร้อยละของโครงการที่ปรากฏในแผนฯ	โครงการที่เบิกจ่ายจริง	โครงการที่เบิกจ่ายจริง คิดเป็นร้อยละของโครงการที่ปรากฏในแผนฯ
๑.การพัฒนาโครงสร้างพื้นฐาน สาธารณูปโภคและสาธารณูปการ	๒๑๗	๕๑	๒๓.๕๐	๕๑	๒๓.๕๐
๒.การพัฒนาด้านเศรษฐกิจส่งเสริมการลงทุนพาณิชย์ยกรรม และการท่องเที่ยว	๙	๐	-	-	-
๓.การพัฒนาด้านสังคม การศึกษา ศาสนา และวัฒนธรรม	๓๐	๙	๓๐	๙	๓๐
๔.การพัฒนาด้านสาธารณสุขและการกีฬา	๑๕	๔	๒๖.๖๗	๔	๒๖.๖๗
๕.การพัฒนาด้านทรัพยากรธรรมชาติและสิ่งแวดล้อม	๒๘	๑๓	๔๖.๔๒	๑๓	๔๖.๔๒
๖.การพัฒนาด้านการบริหารกิจการบ้านเมืองที่ดี	๑๙	๑	๕.๒๖	๑	๕.๒๖
รวม	๓๑๘	๗๘	๒๔.๕๓	๗๘	๒๔.๕๘

ส่วนที่ ๓ ยุทธศาสตร์การพัฒนาและงบประมาณในงบประมาณ พ.ศ. ๒๕๖๓

ยุทธศาสตร์และจำนวนงบประมาณที่ปรากฏอยู่ในแผนและจำนวนงบประมาณที่ได้ปฏิบัติ

ยุทธศาสตร์การพัฒนา	จำนวนโครงการ				
	ปรากฏอยู่ในแผนพัฒนาท้องถิ่น	บรรจุในข้อบัญญัติ (นำไปปฏิบัติ)	คิดเป็นร้อยละของโครงการที่ปรากฏในแผนฯ	งบประมาณที่เบิกจ่ายจริง	คิดเป็นร้อยละของงบประมาณที่ปรากฏในแผนฯ
๑.การพัฒนาโครงสร้างพื้นฐาน สาธารณูปโภคและสาธารณูปการ	๒๑๗	๕๑	๒๓.๕๐	๗,๓๕๔,๒๐๐	๙.๘๒
๒.การพัฒนาด้านเศรษฐกิจส่งเสริมการลงทุนพาณิชย์ยกรรม และการท่องเที่ยว	๙	-	-	-	-
๓.การพัฒนาด้านสังคม การศึกษา ศาสนาและวัฒนธรรม	๓๐	๙	๓๐	๗,๘๗๘,๑๖๒.๖๔	๕๘.๒๘
๔.การพัฒนาด้านสาธารณสุขและการกีฬา	๑๕	๔	๒๖.๖๗	๒๒๑,๔๙๕.๗๐	๘.๓๔
๕.การพัฒนาด้านทรัพยากรธรรมชาติและสิ่งแวดล้อม	๒๘	๑๓	๔๖.๔๒	๑,๙๔๕,๐๐๐	๒๔.๑๙
๖.การพัฒนาด้านการบริหารกิจการบ้านเมืองที่ดี	๑๙	๑	๕.๒๖	๓๐,๐๐๐	๑.๙๒
รวม	๓๑๘	๗๘	๒๔.๕๓	๑๗,๔๒๘,๘๕๘.๓๔	๑๗.๒๓